а. с. тараново

комсомоло и классово марибэ машкир ромэндэ

42
861

огиз—тэрны гвардия—1932

Цыг.
2-29

А. Тараново

КОМСОМОЛО и классово марибэ машкир ромэндэ

Г.П.Б. в Литр.
Ц. 1933 г.
Акт № 92

ОГИЗ тэрны гвардия 1932

Учв. № 69

Со сы чиндло

Пхаро джиибэ нацыональностен дрэ тагарискирэ бэрша 3
Сыр джиндлэ рома дрэ тагарискирэ бэрша . . . 8
Тагарискири Россия сыс тюрьмаса ваш тыкнэ нацыональности 10
Кэ со долыджия тагарискири нацполитика 12
Октябрьско революцыя злыя рабство дрэ СССР отачнэ народностендыр 15
Со кэрла ваш ромэнгэ коммунистическо партия и сов. власть 20
Барьипэ романы культура 22
Романы печять 26
Постановлениё президиумоскиро 31
Комсомоло палэ культура тэ хулаибнытко строительство машкир ромэндэ 35
Марибэ антицыганизмоса 41
Второ панджбэршытко плано 46
Индустриально розкхуибэ дрэ нацыонально районо дрэ второ панджбэршытко плано 49
Комсомоло дрэ классово марибэ 50
Ваш подготовка романэ кадры 53
Тэ на совэс, а тэ дыкхэс палэ каждо шаго классовонэ ворогос 61
Комсомоло ваш Марксистко Ленинско сыкляибэ 64
Ваш интернацыонально буты машкир комсомоло 67
Комсомоло пало соцсоревнованиё тэ ударничество 70
Амарэ задэибэна 79

Пхаро джиибэ нацыональностен дрэ тагарискирэ бэрша

Дрэ амаро Советско Союзо дживэна бутыдыр шэл тэ паш разна нацыональностен.

Сарэндэ адалэндэ нацыональностендэ сы пэскирэ особенности тэ пэскиро быто.

Машкир одолэ нацыональностендэ сы бутыдыр культурна, сыр украинцы, белоруссы и ваврэ. Прэ востоко сы адасавэ мануша, савэн Октябрьско революцыя заухтылдя адякэ, со ёнэ на джиндлэ ни сави грамота. Адасави культурно отачипэн на русконэ манушэн сыс адалэстыр, со тагарискиро правительство на камья тэ ґаздэл лэнгиро культурно уровнё и на дынэ лэнгэ тэ откэрэс школы прэ пэскири чиб.

Тагарискири Россия сыс барэ кхэрэса (бэшыбнаскирьяса) ваш тыкнэ нацыональностенгэ.

Тагари пэскирэнца рашанца и полицыяса зорьяса камнэ, собы татары, евреи, чюваши и адякэ дурыдыр прилынэ православно патыв, эксплоатировал лэн тылгари (купцо), эксплоатировал фабриканто и помешшики. Ни екх нацыональность на кхардяпэ пиро пэскиро чячюно лав угнетателендыр.

Узбекэн кхардэ „сарты“ евреен „жыды“ украинцэн „хохлы“ ромэн „фараоны“ тэ адякэ дырыдыр.

Тагари лыджия машкир нацыональностендэ марибэ, собы ёнэ екх екхэс тэ на камэн.

Полицыяса кэрнаспэ марибэ машкир армянэндэ, тюркэндэ, марибэ гыя адякэ со ёнэ екх екхэс умарнас.

Бут манушэндыр, сыр киргизы башкиры отлэнас лаче пхувья и пиридэнас адая пхув одолэнгэ, конэс ёнэ покамнэ тэ ковлякирэн тэ пиритырдэн кэ пэ ваш пэскири зашшита. Саро адава кэрдяпэ ваш адава, собы адалэ мануша на лыджинэ марибэ тагариса тэ бўржуазияса.

Только Октябрьско революцыя дрэ 1917 бэрш тходя трушыл прэ нацыонально холы.

Дрэ пэрва Октябьско революцыякирэ дывэса В. И. Ленино чиндя лыл саво кхарлапэ: „Декларацыя прав манушэн дрэ Россия“ кай ракирлапэ Советско власть кэрла равенство машкир сарэ манушэндэ дрэ СССР на пригалёлапэ ни пал савьятэ нацыональностятэ ни савэ привиллегии.

Амарэ враги дрэ пэрва Октябрьско революцыякирэ дэвэса сандлэпэ, со большэвикэндэ ничи на выджяла, со ёнэ большэвики на прорикирнапэ и дуй-трин куркэ и со лэнца на треби тэ гинэспэ.

Акана амарэ враги удыкхнэ и приґалынэ, со амари Октябрьско революцыя лыджяла бутярен кэ сарэсвэтытко соцыалистическо революцыя.

Акэ 14 бэрш сыр сы совестко власть. Саро бутяритко классо разнонэ нацыональностендыр и гавитко мануша кхэтанэ тэло Ленинско партия кэрна соцыалистическо строительство дрэ Совэтско Союзо.

Амэ пролыджяса пандж бэршытко плано дрэ штар бэрша. Сы бут фабрики и заводы, савэ выкэрдэ 5 бэршытко плано дрэ дуй пашэса и трин бэрш. Ваш адава собы тэ пролыджяс о панджбэршытко плано бутярно классо и сарэ трудяшшя СССР влыджинэ нэвэ бутитка формы. Амэ дыкхаса, со дрэ бут фабрики, заводы, шахты, колхозы влыждинэ ударничество, екх екхэса соревнуются, саро адава дэла тэ кэрэс бутыр одолэстыр, со придыкхно промфинпланоса. Бут ромэн гынэ прэ фабрики, заводы и про буты дро советска учреждения.

Адякэ машкир ромэндэ каждонэса бэршэса барьёла культурно уровнё, откэрнапэ романэ клубы, школы и лолэ вэнглы, бут романэ чявэ и чяя сыклёна дрэ разна

сыкляибнытка заведения. Барьёна романэ партийна кадры, комсомольцы и пионеры.

Кон думиндя дэшу штар бэрш палэ со ромэндэ авэла пэскири печять? Никон. Потому со тагари ни сыр на домэкья тэ вымэкэс лылваря про родно чиб савэ сыс барэ оружыёса дрэ культурно уровнёскири ґаздыипэ. Только Совесто власть помогискирдя ромэнгэ тэ вымэкэс э лылваря прэ ро но чиб.

Амари печять барьёла каждонэса бэршэса.— Дрэ 1927 бэрш саро пиро саро сыс 2 печятна листы и екх названиё. Дрэ 1928—29 бэрш сыс 13 печятна листы и 3 названии, дрэ 1929—30 30 печятна листы и 20 названии, дрэ 1930/31 бэрш—130 печятна листы и 40 названия. Пиро плано прэ 1932 бэрш бутыр 250 печятна листы.

Адарик вджяна - учебно - педагогическо, колхозно юношеско, художественно и партийно массово литература. Дрэ адая буты прилэна учястиё кокорэ рома.

Амарэ успехи инке учедыр ґаздэнапэ, коли амэ пролыджяса пандж бэршытко плано дрэ штар, фэдырьякирлапэ джиибэ отачнэ манушэн. Амарэ достижэния дро социалистическо строительство марна пиро капиталистическа элементы, капиталисты дрэ амарэ успехи дыкхэна пэскэ хась тэ пал адава ёнэ лыджяна марибэ амарэса социалистическонэ строительствоса. Панджбэршытко плано сыкавэла сарэсвэтытконэ пролетариатоскэ, со сы возможность тэ ґаздэс хулаибэ тэ тэ кэрэс фэдыр бутярэнгиро джиибэ, коли кокорэ бутярнэ лэнапэ пал адава. А ваш адава треби тэ счюрдэс буржуазия властятыр и тэ кэрэс пролетариатоскири диктатура.

Только дрэ амаро Советско Союзо хаскирды национально привилегия. Мэк адава авэла татарино, армянино, евреё, ром, са екх ёнэ бутярнэ, савэ бы ёнэ на явэн нацыятыр, са екх ёнэ сы машкир пэстэ пшала тэ товаришши лэндэ екх кхэтано интересо. Кхэтанэ лыджяна марибэ капиталистическонэ элементэнса тэ кхэтанэ строинэна социализмо.

Каждо амаро шаго упрэдыр дрэ социалистическо строительство са бутыр марла кулакос и нэпманос.

Буглякирлапэ коллективизацыя, хаськирлапэ кулако сыр классо. Бутяритка нацыональности прэ основа сплошно коллективизацыя лыджяна марибэ кулакоса. Октябрьско революцыя дыя амэнгэ саро ваш адава, соб тэ издживэс нацыонально неравность. Советско власть издыя екх законы ваш сарэнгэ бутитконэнгэ, а адава помогискирла амэнгэ мирно кхэтанэ тэ ґаздэс саро народно хулаибэ и культурно джиибэ.

Дро тагарискирэ бэрша, помешшики тэ капиталисты дрэван зоралэс тасадэ отачнэ манушэн. Палэ трин шэл бэрша русско правительство пролыджия ратуно марибэ нацыональнонэ окраинэнца, ваш адава собы тэ заухтылэс лэнгирэ пхувья тэ миштыпэ.

Пало одолэ 300 бэрша тагарискири Россия заухтылдя Кавказо, Сибирь Крымо, Туркестано и адякэ дурыдыр. Сарэ адалэ штэты сыс заухтылдэ бутэ бэршэнца дрэ зорало марибэн одолэн манушэн, савэ дро одолэ штэты; лэн умардэ или страдынэ дрэ вавир страны.

Адасавэ случяи сыс дрэ Северно Каквазо, кай джиндлэ бут разна нацыональности, савэ лыджинэ марибэ тагарискирэ правительствоса пал пэскири назависимость, нэ дрэ адасавэ случяи тагарискирэ генералы обухтылдэ сыр ангрустяса пэскирэнца хэладэнца одолэ нацыональности савэ на камэн тэ явэн зависимонэнца русконэ правительствостыр. Бут лэн пиримарнас а ваврэн страдэнас дрэ адасавэ шэты, кай ничи на барьёлас тэ кай нашты сыс тэ дживэс. Тагирискиро правительство обкэдыя одолэ нацыональности и кэрдя лэн чёрорэнса.

Заухтылдэ нацыональна окраины тагарискирэ помешшики, капиталисты залынэ пэскэ пхув и ваврэ барвалыпэна. Туркестаностыр вылыджинэ хлопко, Кавказостыр нефть, Сибирятыр сувнакай и пушнина. Нацыональна окраины треби сыс помешшикэнгэ и буржуазиякэ ваш пэскиро барвалыпэ. Русконэ капиталис-

тэнгэ треби сыс таргитка штэты, кай бы шукир тэ бикнэс пэскирэ товары. Тагарискиро правительство на камья тэ залыджял дрэ одова жэ Туркестане хлопково промышленность, и вылыджинэ адава хлопко пало дэш тысенцы вэрсты дрэ Московска и Ивано-Вознесенска фабрики, прэ адалэ фабрики обкэрнас хлопко дрэ готова товары и отэнчя адава жэ товаро бикиндлэ дрэ одова жэ Туркестано барэ кофоса.

Нэ буржуазия на откэрдя одой промышленность пал адава, со ёй дарандыя собы тэ на барьёл нацыонально пролетариато, саво могискирдя бы кхэтанэ гавитконэ манушэнца тэ лыджяс марибэ ваш пэскиро освобождениё.

Ваш адава собы тэ рикирэс дрэ пэскирэ васта нацыональна окраины тагарискиро правительство тходя зоралы пэскири полицыя, сави ни кицы на гиндяпэ савэ бы тэ на явэн нацыональностяса, лэндыр отлынэ сыс сарэ правы. Полицыя, чиновники и сэнды сыс дро васта руссокнэндэ. Штэтытко населениё на дынэ тэ ракирэс про родно чиб, и зорьяса затходэ тэ ракирэс прэ русско чиб.

Тагарискиро правительство дрэван зоралэс тасадя чёрорэн манушэн, нэ на адякэ тагарискро правительство отлыджияпэ кэ нацыонально буржуазия.

Русска помешшики и буржуазия сыс кхэтанэ дрэ союзо армянсконаса, еврейсконаса, ромэнгирьяса тэ ваврэ нацыональностенца. Буржуазия эксплоатировала чёрорэн нацыональностен тэ гавитко манушэн.

Собы тэ зорьякирэс пэскири власть тагарискиро правительство холякирдя екх нацыональность прэ вавир ваш адава соб тэ на домэкэс союзо машкир трудяшшёнэндэ дрэ марибэ прэ тагаристэ. Бут сыс случяи коли армяне мардэпэ татарэнца, украинцы полякэнца, ромэнгэ и евреенгэ дорэстяпэ русконэндыр.

Адасаво враждебно отношениё кэ рома и евреи пролыджяласпэ барвалэ классоса на толкько дрэ тагарискири Россия, нэ и дрэ сарэ капиталистическа строны.

Пхурано быто. Про тарго.

Сыр джиндлэ рома дрэ тагарискирэ бэрша.

На дыкхи прэ адава со романы нацыя на бари нэ ромэн джинэл саро свэто, рома дрэван розчюрдынэпэ пиро сари Европа, Африка, Америка, Австралия.

Бутыр сарэстыр рома дживэна дрэ амаро Советско Союзо, Венгрия, Сербия, Болгария, Румыния, Полша и Бессарабия.

Сыр бы рома тэ надживэн машкир ваврэ нацыональности, сатаки ёнэ дживэна на адякэ сыр ваврэ, и коли ромэнгэ приджялапэ та сджяспэ ваврэ нацыональностенца, то только пал адава собы тэ дорэсэс пэскэ хабэ и вавир кофо.

Коли явнэ рома дрэ западно Европа лэн дрэван нашукар прилынэ. Буржуазия на полыя пал со рома

на дживэна прэ екх штэто, палсо нанэ ромэндэ пэскирэ кхэра, пхув и ад. дур? Прэ ромэндэ дыкхнэ и акаана дыкхэна дрэ капиталистическа строны, сыр прэ преступникэндэ. Сарэ стронэндыр ромэн традэна, лэн на приґалёна пал манушэндэ, марнас лэн, травиндлэ джюклэнца, на дынэ тэ ракирэн прэ пэскири родно чиб.

Ромэнгэ запхэндло сыс законоса тэ явэс дрэ форья кэ примеро, дрэ Германия. Дро 1589 бэрш сыс издыно законо, дрэ саво ракирдяпэ со рома на бангэ тэ дживэн дрэ Германско империя, а коли ухтылна ромэн, то лэна тэ хачькирэн прэ яг или тэ тасавэн. И адасавэ законы сыс буг дрэ Европейска строны. Адасавэ пхарэ джиибнастыр пригыяпэ ромэнгэ тэ пириджяс дрэ ваврэ строны.

Сыр жэ джиндяпэ ромэнгэ дрэ тагарискири Россия. Дрэван пхаро. Тагарискиро правительство на дыя ромэнгэ тэ дживэс прэ екх штэто, лэн везде традынэ, ромэн на домэкнэ тэ кэрэс буты прэ фабрики и заводы и прэ пхув. Тагарица Екатерина вымэкья законо, собы ромэн тэ на домэкэс пэ пандж дэша вэрсты кэ Питербурго, прэ ромэндэ тходэ законоса государственна подати и ад. дур.

Ромэн на домэкнэ прэ пхув и на мэкнэ тэ сыклён дрэ школа, окэ пал со машкир ромэндэ и гинэлапэ баро процэнто налылварэн.

Тагарискиро правительство на дыя ромэнгэ политическа правы. То пал адава пригыяпэ ромэнгэ тэ лыджяс фэлдытко джиибэн дрэ бокх, шылалыпэ, дрэ блата. Адалэстыр выкхардо сы ромэнгиро залэибэ драбакирибнаса, хохаибнаса тэ ваврэнца на миштэ рэндэнца, адалэстыр то выкхарды сы холы населениёстэ кэ рома. Кон жэ дрэ адава банго со ромэн традынэ сарэндыр штэтэнды.? Дрэ адава банго тагарискиро правительство.

Потому со тагарискиро правительство на бут адава, со ёв на дыя ромэнгэ политическа правы, нэ тагарискиро правительство воспитывало трудяшшёнэн

русконэн на шукар тэ дыкхэс прэ ромэндэ. Дрэ адава дрэван помогискирдя буржуазно печять, школа и кхангири.

Тагарискиро правительство кхэтанэ рашанца присыклякирдэ русско населениё тэ рикирэс пэс хуланса пиро сари строна и адякэ кхангири буржуазно печять вмардэ дрэ шэро русконэ трудяшшёнэнгэ холямэс тэ дыкхэс прэ трудяшшё нацменшинство.

Тагарискиро правительство на шукар отлыджялапэ кэ чёрорэ рома, нэ кэ романы бужуазия тагарискиро правительство отлыжияпэ шукир. Романы буржуазия пользындяпэ привилегияса, ласа кэ примэро ромэн бурмистрэн; амэ джинас, со бурмистрэнца сыс сама барвалэ рома, бурмистро дрэ табаро сыр одова жэ тагари; со ёв припхэнэла, адякэ чёрорэ рома бангэ тэ кэрэн. Чёрорэ рома на выджянас бурмистроскирэ лавэстырэ, ёв хулай про саро таборо.

Дрэ пхари мэнта, коли джяла романо бурмистро кэ тагарискиро чиновники, то лэскэ адай помогискирла только ваш адава соб романо кулако рикирдя пэскири зор прэ чёрорэ ромэндэ, а коли джяла чёроро ром, то лэс на домэкэна и пашыл. Адякэ тагарискиро правительство всегда сыс тэрдо пал барвалэндэ, савэ бы ёнэ тэ на явэн нацыональностендыр, ёй зашшишшинэла пэскиро классо ваш адава собы бутыдыр эксплоатировали чёрорэн манушэн.

Тагарискири Россия сыс тюрьмаса ваш тыкнэ нацыональности

Тагари тасадя сарэ трудяшшя нацыональности, савэ джиндлэ дрэ пхураны тагарискири Россия. Кэ примеро, дрэ Украинска школы и дрэ ваврэ учреждении запретиндяпэ тэ ракирэс прэ родно чиб.

Русска чиновники-тагарискирэ слуги, савэ сыс бэшлэ дрэ сарэ учреждения и дрэ сэнды, хохаибнаса и взяткаса отлынэ трудяшшёнэнгирэ сама лаче пхувья тэ пиридынэ русконэнгэ барвалэнгэ.

Тэ сыклёс прэ родно чиб на домэкнэ, тэ вымэкэс книги и газеты прэ сави нибудь нацыонально чиб тожэ на домэ кнэ.

На екх моло гавитка мануша сыр украинцы, белоруссы и ваврэ лыджинэ марибэ тагарискироса гнётоса нэ адава марибэ тагарискиро правительство пэскирэнца хэладэнца потасадя.

Нэ инке пхарыдыр пригыяпэ тэ дживэс одолэнгэ нацыенгэ, савэ розчюрдынэ пиро сари строна. Кэ адалэ нацыональности одлыджянапэ рома, евреи, башкиры, узбеки, киргизы тэ бут ваврэ. Адалэ тыкнэ нацыональности лыджинэ прэ пэстэ бут пхарипэна тэ на чячипэ. Чёрорэнгэ евреенгэ нашты сыс тэ дживэс дрэ барэ форья, ромэнгэ на дынэ тэ залэспэ гавитконэ хулаибнаса на дынэ тэ кэрэн буты прэ фабрики тэ заводы тэ ад. дурыдыр.

Адякэ-со тагарискиро правительство тасадя бутыр сарэстыр на русско нацыональность. Саро адава прилы-

джыя кэ адава, со адалэ тыкнэ нацыональности дрэван бут отачнэ дрэ культурно барьипэ русконэндыр. Бутэндэ нацыональностендэ на сыс пэскири азбука. Машкир ромэндэ дрэ тагарискирэ бэрша сыс 99% налылварэ.

Налылварэн и замардэн манушэн логкхыдыр эксплоатировать тэ закэдэс дрэ пэскирэ васта.

Кэ со долыджия тагарискири нацполитика

Тагарискири нацполитика сыс дро одова, соб тэ влыджяс холы машкир трудяшшя нацыональности, собы тэ отлыджяс лэн классовонэ марибнастыр, собы машкир пэстэ трудяшшя нацыональности на пшалакирдэпэ ваш пэскиро кхэтано освобождениё тагарискирэ гнётостыр.

Состыр бутыр отачнэ, налылварэ тэ замардэ трудяшшя мануша, одолэса фэдыр буржуазиякэ эксплоатировать и рикирэс лэн дрэ пэскирэ васта. Пирдал адава-то буржуазия тэ пролыджия нацыонально рознь машкир трудяшшёнэндэ. Русско буржуазия ракирдя русконэнгэ трудяшшёнэнгэ со на лаче евреи, а еврейска буржуазия ракирдя, со на лаче русска и ад. дур.

Адякэ буржуазия дрэ школа тэ дрэ кхангири сыклякирдя тэ дыкхэс холямэс екх нацыональность прэ вавир. Адякэ тагарискирэ правительствоскэ сыс кофитко, собы нацыональности савэ джиндлэ дрэ тагарискири Россия сыс дрэ холы екх екхэса собы, нацыональности машкир пэстэ лыджинэ нацыонально рознь, ваш адава, соб ёнэ тэ на кхэтанякирэнпэ дрэ революцыоно марибэ. Сыр только зоралякирдяпэ революцыонно движениё, тагирискиро правительство кэрдя погромы и мардэ евреен, пролыджинэ ратуно марибэ машкир татарэндэ тэ армянэндэ адякэ жэ тэ ваврэнца. Темнотаса тэ холяса машкир нацыональностендэ тагарискиро правительство логкхэдыр тасадя тэ эксплоатировал гавитко манушэн русконэн тэ на русконэн.

Кралискири нацыонально политика прилыджия кэ адава со бутитка мануша савьятыр бы нацыональностятыр ёнэ на сыс полынэ тэ розугалынэ пэскирэ кхэтанэ классова интересы. Полынэ адава, собы тэ выджяс буржуазнонэ тасаибнастыр, треби тэ хаськирэс капиталистическо строё.

Ваш амари коммунистическо партия тэ ваш сарэсвэтытконэ вождёскэ В. И. Лениноскэ, нацыонально пучыбэн тэ классово марибэн на сыкадыяпэ отрискирдэ екх екхэстыр. Нацыонально пучибэн дрэ партийно программа всегда джяла кхэтанэ классовонэ марибнаса пролетариатос тэ сарэсвэтытконэ пролетарсконэ революцыяса.

Тов. Ленино сыклякирдя амари партия тэ бутяритко классо, со нацыонально пучибэн дрэ капиталистическо строё на могискирла тэ явэл кэрдо адякэ, сыр треби адава бутяренгэ.

Ленино ракирдя: „Дрэ капиталистическо строё тэ хаськирэс нацыонально тасаибэ нашты, ваш адава треби тэ хаськирэс классы и тэ влыджяс соцыализмо“.

Ваш адава, собы тэ розрушынэс нацыонально пучибэн, тов. Ленино тэ амари партия всегда ракирлас бутяренгэ, со собы тэ освободинэспэ э нацыональнонэ тасаибнастыр, треби тэ кхэтанякирэспэ, тэ сджяспэ пашыдыр бутитконэнса и трудяшшёнэ нацыональностенца ваш кхэтано марибэ капитализмоса, тэ хаськирэс холы екх прэ ѐкхэстэ, сави выбария машкир бутитконэндэ пирдал кралитко политика.

Сыр только кэрдяпэ Октябрьско революцыя сарэ одолэ нацыональности савэ сыс затасадэ тагариса, выгынэ прэ свобода екх пало екх. Сарэндэ лэндэ екх политическа правы. Нанэ бутыр барэн тэ тыкнэн, зоралэн тэ на зоралэн нацыонльностен.

Нанэ бутыдыр инородцэн. Кажда народы, савэ дживэна дрэ СССР, сыр екх зоралэ сыр лэн зорьякирла саро советско союзо. Сарэ ёнэ полноправны тэ амари Советско власть зорьякирлапэ сыр састыр (железо). Пирдал со жэ адава?

Пирдал адава, со амэндэ екх бутярно правительство и со саро бутярно классо трудяшшися заинтересовоны дрэ екх амаро задэибэ тэ кэрэс социалистическо обшшество.

Сарэ национальности сыр екх пиро плано кэрна пэскиро социалистическо хулаибэ. Саро барвалыпэ сы дрэ васта бутярендэ.

Октябрьско революцыя злыя рабство дрэ СССР отачнэндыр народностендыр

Сыр только бутяритко классо лыя э власть дро пэскирэ васта, Советско власть прэ Всероссийско Советоскиро С'ездо дро 1918 бэрш пхэндя, со Советско республика кэрла свободно Союзо пиро пэскиро камаибэ сарэндыр Советсконэ национальнонэ республикэндыр.

Трудяшшя мануша сарэ национальностендыр бангэ сыс тэ скэдэспэ прэ Советэнгиро С'ездо ваш адава, собы тэ доракирэспэ со ёнэ обкхэтанякирнапэ пиро пэскиро камаибэ дро екх союзно Советско правительство ваш кхэтано марибэ буржуазияса ваш пэскиро освобождениё.

Адалэ поратыр лыя тэ пролыджялпэ государственно-хулаибнытко тэ культурно строительство машкир отачнэ национальстендэ, савэ джиндлэ безправно дрэ тагарискиро правительство. Советско власть приґалыя сарэн трудяшшёнэн равноправнонэнца манушэнца. Ваврэ бутитка национальности на могискирдэ тэ домарэс пэскири буржуазия. Кэ адасавэ буржуазна государства отлыджянапэ Польша, Литва, Эстония, Латвия тэ Финляндия.

Буржуазия одолэ стронэндыр зоралэс здарандыя Октябрьсконэ революцыятыр сави захачияпэ пиро сари Россия. Помешшики тэ капиталисты одолэн национальностен зоралэс здарандынэ революцыятыр, здарандынэ тэ нашавэс власть пэскирэ вастэндыр, зда-

рандынэ тэ нашавэс фабрики, заводы пхувья тэ ваврэ барвалыпэна.

Камаибэ бутяритконэ классос тэ трудяшшёнэ манушэн тэ заджяс дро екх Советско государство, буржуазия хэладэнгирэ помошшяса затасадя бутяритко революцыонно марибэ и кэрдя буржуазно государство.

Сыр жэ дживэна дрэ адалэ буржуазна государства тыкнэ нацыональности? Дрэван пхаро. Дрэ Польша дживэна-евреи, украинцы, рома тэ ад. дур. Сарэ адалэ нацыональности сы зоралэс затасадэ польсконэ помешшикэнца тэ буржуазияса. Одой дрэ фашистско Польша на домэкэлапэ тэ сыклёс прэ родно чиб тыкнэнгэ на польсконэ нацыенгэ. Амэ джинас сыр наґара одой буржуазия закэрдя сарэ украинска культурна просветительна учреждения. Закэрнапэ украинска школы, гиныбнытка кхэра (избы читальни), сарэ газеты и ад. дур. Ромэнгэ ни соса на помогискирна, ваш адава соб о рома тэ чюрдэн пхаро фэлдытко джиибэ, лэн одой на гинэна пал манушэндэ, прэ ромэндэ одой дыкхэна сыр прэ джюклэндэ, сарэ штэтэндыр лэн традэна тэ на дэна ни сави помошшь.

Польско пролетариато зоралэс лыджяла марибэ пэскирьяса буржуазияса ваш пэскиро освобождениё. Сыр амэ джинас польсконэ пролегариатоскэ пхаро дживэлапэ, одой барьёла кризисо, закэрнапэ фабрики, заводы, а пирдал адава бутярнэ вычюрдэнапэ фабрикатыр тэ заводостыр прэ гаса, барьёла бибутякирибэ, барьёла кучипэ прэ хабэ тэ прэ вавир.

Адасаво джиибэ бутяритконэ манушэндэ дрэ сарэ капиталистическа страны.

Буржуазиякэ подгыя хась, ёй додживэла последня пэскирэ бэрша. Бутяритко классо тэло руководство коммунистическо партия смогискирла тэ счюрдэл капиталистическо гнёто тэ лэла э власть дрэ пэскирэ васта.

Амаро советско союзо сарэнгэ напыональностенгэ помогискирла тэ ґаздэс пэскири культура тэ хулаибэ. Прэ амарэ якха барьёла нэви промышленность прэ

нацыональна окраины, буглякирлапэ колхозно строительство. Прэ одава штэто, кай сыс отачно чёроро хулаибэ барьёла баро соцыалистическо хулаибэ. Кхэтанэ адалэса барьёла нацыонально пролетариё. Пирдал чючюно Ленинско руководство дрэ нацполитика амари партия домардяпэ дрэван барэ достижения. Кажнонэса бэршэса Советско власть тэрдёла са зорылыдыр тэ зоралыдыр. Капиталистическа страны каждонэса бэршэса са бутыдыр тэ бутыдыр кирнёна. Советско Союзо сы примеро ваш сарэсвэтытко пролетариато, сыр дрэ амари строна адякэ тэ дро сарэ строны.

Рома после Октябрьско революцыятыр

Октябрьско революцыя отмэкья сарэ тыкнэ нацыональности тагарискирэ гнетостыр, тэ кэрдя лэн равноправнонэнца манушэнца. Куммунистическо партия тэ советско власть тходя задэибэн: тэ помогискирэс отачнэ нацыональностенгэ тэ ґаздэс лэнгиро джиибэ, тэ газдэс экономика и культура, тэ откэрэс ваш лэнгэ прэ родно чиб школы, печять. театры и адякэ дурыдыр. Сарэ адалэ задэибэна пролыджяла дрэ джиибэ коммунистическо партия и Советско власть на обгыя ёй и ромэн. Партия прэ основа Ленинско нацыонально политика тходя ангил пэстэ задэибэн: тэ влыджяс трудяшшёнэ ромэн дрэ екх трудяшшё семья тэ влыджяс лэн дрэ соцыалистическо строительство.

Дрэ пэрва жэ дывэса Октябрьско революцыя трудяшшися рома гиндлэпэ кхэтанэ ваврэ трудяшшёнэнца равноправнонэ манушэнца, рома могискирдэ тэ чюрдэн фэлдытко джиибэн, тэ джяс прэ буты прэ фабрики и заводы тэ залэспэ гавитконэ хулаибнаса тэ вавряса обшшестенно полезнонэ бутяса. Октябрьско революцыя заухтылдя ромэн отачнэнца. Бут рома дрэ пэрва бэрша на полынэ сыр треби, со сы пэстыр Советско власть и со ёй камэл тэ кэрэл ваш замардэ отачнэ нацыональности. Дрэ пэрва бэрша машкир ро-

мэндэ дрэван набут манушэн прилынэ учястиё дрэ амаро советско строительство. Тэ только дрэ 1923 б. ґаздыяпэ буты машкир ромэндэ.

Дрэ 1923 бэрш дрэ Москва рома комсомольцы откэрдэ комсомольско ячейка и тходэ ангил пэстэ задэибэн тэ лыджяс культурно просветительно буты машкир ромэндэ. Лынэ тэ ракирэн ромэнгэ ваш налачё романо джиибэ, кэ саво присыклякирдя тагари, сыр драбакирибэ, хохаибэ тэ ваврэ налаче рэнды. Комсомольско ячейка откэрдя лоло вэнгло, дрэ саво сыклынэ рома дрэ кружки политграмота тэ ликбезо. Кхэтанэ адалэса рома коммунисты тэ комсомольцы а адякэ жэ и беспартийна рома-общшественники лыджинэ агитацыя ваш адава, собы рома чюрдынэ фэлдытко джиибэ тэ пиригынэ тэ дживэн про екх штэто, тэ залэнпэ общшественно-полезнонэ бутяса. Пэрво буты сыкадя, со рома барэ камаибнаса камэн тэ залэнпэ бутяса. Ц. К. партии и ВЦИК дрэ 1925 бэрш вылыджия постановлениё тэ откэрэс Всероссийско Союзо ромэн (ВСЦ), ангил савэстэ тэрдыя задэибэн: тэ обкхэтанякирэс чёрорэн ромэн, савэ сы розчюрдынэ пиро саро СССР, тэ фэдырьякирэс лэнгиро джиибэ, тэ прилыджяс лэн прэ оседлость, тэ ґаздэс культурно и политическо уровнё.

Дрэ пэскиро джиибэ Всеросийско союзо ромэн пролыджия дрэван бари буты. Буглэс пролыджияпэ агитацыя ваш адава соб тэ чюрдэс фэлдытко джиибэ и тэ пириджяс прэ оседлость, сыс вымэкно прэ романы чиб прикхарибэ. (возваниё. Адава сыс пэрво дрэ история романо печятно лыл, сыс вымэкнэ дуй плакаты савэ прикхардэ ромэн тэ чюрдэс фэлдытка джиибэ и рома гынэ про оседлость). Ваш Всероссийско ромэнгиро союзо шундлэ на только одолэ рома, савэ дживэна дрэ СССР, нэ и дрэ Австрия, Венгрия, Румыния, Польша, и вавир строны, ёнэ вылыджинэ пэскиро лошалыпэ (рада) ваш романо союзо. Нэ адякэ сыр ангил союзо тэрдыя бугло задэибэн, а на сыс подготовимэ кэ руководство ромэн, то Союзо дрэ 1928 бэрш закэрдяпэ, сари

союзоскири буты отгыя кэ Наркомземо, Наркомпросо и дрэ вавир учреждения. Дрэ пэскиро времё романо союзо бут влыджия нэвэ дрэ романо джиибэ. Пирдал союзо бут рома полынэ со сы пэстыр Советско власть и коммунистическо партия, сави камэл тэ вылыджяс ромэн про лачё дром, тэ фэдырьякирэс романо джиибэ, рома полынэ палсо советско власть марлапэ одолэ манушэнца, савэ дживэна пало трудяшшёнэнгиро думо тэ лыджяна паразитическо джиибэ. Романо союзо розджянгадя соибнастыр ромэн дрэ саво ёнэ сыс бут шэла бэрша. Ёнэ лынэ тэ вчивэнпэ дрэ организована ряды пало кэрибэ соцыалистическо общшество.

Со кэрла ваш ромэнгэ коммунистическо партия и советско власть

Коммунистическо партия и советско власть заботисола ваш ромэнгэ тэ помогискирла тэ фэдырьякирэс романо джиибэ. Сыс вымыкно специяльно декрето ВЦИК и СНК РСФСР пэрвонэ октябрёстыр 1926 б. саво прикхарла ромэн тэ пириджян прэ бутитко оседло джиибэн. Дрэ 1928 бэрш сыс издыно постановлениё ЦИК и СНК СССР саво припхэнэлас штэтытконэ пхувитконэ органэнгэ тэ прилэн активно буты дрэ помошшь трудяшшёнэ ромэнгэ, савэ пириджяна прэ штэтытко джиибэ. Кэ адалэ мероприятия трудяшшя рома отлыджянапэ камаибнаса. Трудяшшя рома полынэ со тэ дживэс адякэ сыр ёнэ джиндлэ дрэ тагарискирэ бэрша нашты, и со покицы советско власть и коммунистическо партия помогискирла отачнэ трудяшшёнэ манушэнгэ тэ фэдырьякирэс джиибэ треби кокорэнгэ тэ залэспэ общшественно ползезнонэ бутяса. Окэ 1926 бэршэстыр лыя дыкхно, со ромэндэ барьёла камаибэ тэ пириджяс про оседло бутитко джиибэ, со лэндэ сы камаибэ тэ пириджяс прэ оседло джиибэ, со лэндэ сы камаибэ тэ залэспэ бутяса. Каждонэ бэршэса амэ дыкхаса со фэлдытка рома са бутыр и бутыр пирджяна про оседлость тэ залэнапэ бутяса.

Бут фэлдытконэ ромэн явэна дуратунэ штэтэндыр кэ романы редакцыя и кэ Наркомземо ваш адава соб лэнгэ помогискирдэ тэ лэс пхув, тэ откэрэс колхозы. Треби тэ пригалёс недостаткоса дрэ буты машкир ромэндэ, со на дыкхи прэ адава со бут ромэн камэн тэ чюрдэс фэлытко джиибэ, тэ откэрэс колхозы и дрэ адава рэндо ромэнгэ на помогискирна сыр треби одалэ организацыи прэ савэ пасёла адава задэибэ Правительствоскиро постановлениё ваш адава собы сыр треби тэ помогискирэс ромэнгэ собы тэ пириджяс прэ пхув пхувитконэ органэнца пхэрдэс на выкэрдо. Бутэнца штэтытконэ органэнца на придыно кэ адава пучибэ сыр треби вниманиё и пиригыибэ прэ пхув прогыя самотекоса и на дыкхи прэ адава сата и акана пиро саро советско союзо гинэлапэ бутыр 30 романэ колхозы. Бутыдыр романэ колхозы сы прэ Северно Кавказо дрэ районы Пятигорско, Минирально—Воды, колхозэ кхарлапэ „Труд Ромэн" кай гинэлапэ 86 семьи. Адава колхозо акана пиригыя дрэ коммуна, ёв гинэлапэ самонэ лачеса. Сы колхозы дрэ Краснодарско, Ейско, Сальско тэ Таганрогско районы. Сы колхозы инке прэ Украина дрэ Полтавско, Зиновьевско, Запорожско, Изюминско, Одеско, Первомайско, Херсонско районы. Сы колхозы дрэ западно и Ленинградско область тэ инке дрэ бут разна штэты. Дрэ екх только Молдавско республика рома пиригынэ про оседлость бутыр тысенца семьи.

Дрэ романэ колхозы сы гавитко хулаибнытка машыны савэ трэби ваш обкэрибэ пхув, про тракторы кэрна буты кокорэ рома трактористы.

Буглякирлапэ индустриализацыя дрэ амари строна заухтылдя и ромэн дро соцыалистическо строительство. Рома кэрна буты прэ заводы: ДИНАМО, им. СТАЛИНО, москвошвеё. Дрэ екх только Москва кэрна рома буты прэ фабрики и заводы бутыр сыр пандж тысенцы кхэтанэ адалэса дрэ Москва сы бутыр 28 романэ промыслова артели, савэ выкэрна металлы, химическа тэ хабнытка продукты, адякэ жэ сы бут

транспортна артели, лэнгэ бут помогиśкирдя Московско Совето ёв отмэкья 325 тысенцы ловэ ваш адава соб тэ кэрэс ромэнгэ кхэра. Прэ адалэ ловэ ужэ кэрдэ сы 39 бараки дрэ савэ сы 129 штубы. Отремонтирована 15 бараки тэ 23 шталы (конюшни).

Нашты тэ бистрэс само главно амаро задэибэ классово марибэ; бутыдыр бангэ тэ рипирэн ваша адава рома-комсомольцы. Барэ амарэ соцыалистическа тэмпы зоралэс марна классовонэ врагэн. Классово враго дыкхэла дрэ амаро успешно соцыалистичнско строительство пэскиро мулыпэ, и ёнэ сарэ зорьятыр камэн тэ тховэн кашт дрэ роты, собы тэ зрискирэс амаро соцыалистическо строительство. Классово враго сы машкир сарэндэ нацыональностендэ тэ машкир ромэндэ. И дрэван на чячес тэ думинэс адякэ сыр думинэна варисавэ рома, со машкир ромэндэ кулокос нанэ. Классово ворого машкир ромэндэ сы романо кулако.

Романэ кулаки адякэ жэ эксплоатируют чёрорэн ромэн, сыр эксплоатирует русско кулако русскон эн чёрорэн или сыр эксплоатирует башкирско кулако чёрорэн башкирэн. По кицы чёрорэ тэ середняки рома нанэ культурна и политическа отачнэ то рома кулаки камэн тэ уракирэн чёрорэ тэ серидняки эн ромэн, собы ёнэ на чюрдынэ фэлдытко джиибэ, собы рома тэ на джян дро колхозы. Амарэ кхэтано классово враго сы кулако, савэ бы насыс народностятыр: узбекско, романо и воврэ сарэ ёнэ амарэ враги, савэнца амэ бангэ тэ лыджяс марибэ. Амари партия и советско власть помогискирла бутитконэ ромэнгэ тэ ачес активнонэса строителёса дрэ соцыализмо.

Барьипэ дрэ романы культура

Романэчявэн дрэ СССР пиро последня офицыальна подгиныбэна (17 декабрё 1926 бэрш) гинэлапэ бутыр 61 тысенцы манушэн джювлен и муршэн,

---

Картышово ударнико про Шарикоподшипнико

лэндыр пиро РСФСР сы 41 тысенцэ 913 манушэн. Нэ треби тэ дэс дума, со адава подгиныбэн сы на пхэрдо. Амэ джинас амарэ ромэн, дрэ савэндэ дживэла камаибэ пхуранэ режымостыр, тэ сыкавэс пэс русскоиэнца дарипнастыр, собы лэн тэ на традэн штэтостыр про штэто, со сыс дрэ тагаритко времё.

Рома авнэ дрэ революцыя особеннэс замардэнца машкир ваврэ нацыональностендэ СССР. Дрэван набари группа лэндыр залыяпэ пхувьяса инке жыко революцыя, бутыр сарэстыр пиро штэты дрэ бывшо Смоленско губерния.

Треби тэ пхэнэс со кхэтанэ адалэса, со рома лынэ тэ прикэрэн хулаибнытко джиибэн, сы дыкхно, со барьёла культурно буты. Можынаса тэ пхэнас, со культурно буты авья тожэ позже, сыр адава сыс ваврэ нацыональностендэ, нэ одолэстыр ёй зоралыдыр сыкавэла пэскиро барьипэ пало последня бэрша. Ромэндэ николи на сыс пэскиро лылварипэ, гин, со ёнэ сы сарэ жыко екх налылварэ. Одолэ сыклякирдэ рома савэ могискирдэ бы тэ лыджян культурно буты (лэн сы дрэван набут), на моискирдэ дрэ пэрво шэро тэ создэн пэскири нацыонально школа тэ пэскири литература.

Пэрво моло дрэ саро джиибэн, адалэ мануша дро 1926 бэрш залыджинэ пэскиро лылварипэн. Сыс вывымэкно нацыонально алфавито и сыкадя пэрво романо лав Всероссийсконэ Союзостыр Ромэн ко романэчявэ прэ пэскири романы чиб.

Дро 1926 бэрш дрэ Москва откэрдэ трин романэ школы. Дрэ пэрво моло пригыяпэ тэ пролыджяс дрэван бари буты учительницакэ романэчякэ, тов. Дударовонакэ машкир ромэндэ тэ досыкавэс пхуранэ дадэнгирэ годенгэ, собы ёнэ тэ бичявэн пэскирэн чяворэн дрэ школа.

Пригыяпэ тэ пролыджяс бари воспитательно буты машкир ромэндэ, тэ роспхэнэс лэнгэ адава со инке ёне николи на шундлэ: ваш гигиена ваш састыпэ чяворэн, ваш баро кофо сыкляибнастыр.

Сыклёнапэ дрэ лыла

Тэ коли пэрво вымэкэибэ романэ школатыр дрэ Ленинско районо дро 1929 бэрш дыя кадры ваш ФЗУ тэ коли чяворэ гынэ на про тарго а тэ кэрэн буты прэ производство отэнчя рома пригалынэ саво баро кофо анэла сыкляибэ.

Кхэтанэ культурнонэ бутяса пролыджялапэ политическо просветительно буты дро клубы, лолэ вэнглы и ваврэ культурна кхэра.

Дрэ Москва тэ дрэ ваврэ форья лыя тэ пролыджялапэ буты пиро сыкляибэ дро лыла барэ манушэн,

пиро создыбэ кружкова бутя прикхарибэн дрэ производство бут тэрнэ романэчявэ, савэ псирнас дро клубы. Окэ адай дрэ культурно буты машкир ромэндэ про романо комсомоло пасёла задэибэ тэ зорьякирэс культурно буты тэ хаськирэс налылварэн машкир ромэндэ тэ откэрэс кружки, ликбезы, политграмота и ад. дур. Дрэван треби баро занчениё кэ романы школа, амэнгэ треби тэ откэрэс школы савэ могискирна тэ создэс культурна романэ кадры. Дрэ романэ организацыи романо комсомоло банго пиро пэскири инцыатива тэ бичявэн тэ сыклёс, собы тэ создэс пэскирэ учителен. Романы школа сгалёла тэ кэрэс ромэн нэвэнца советсконэ манушэнца.

Романы печять

Дрэ 1928 бэрш выгыя пэрво букварё ваш барэнгэ прэ романы чиб, саво чиндлэ Н. Дударова и Н. Панково — „НЭВО ДРОМ". Саво издыно ВЧК ликбезо, пал адава букварё сыс вымэкно дро 1929 бэрш букварё ваш школа — „Джиды буты", одолэ жэ авторы дро 1930 бэрш дынэ нэви бутитко лылвари ваш 2 бэрш сыкляибэн „Лолы Чергэн".

Дрэ 1931 бэрш издэлапэ лылвари ваш 3 бэрш сыкляибэ. „Ангил кэ Буты" А. Германо тэ Н. Панково.

Кхэтанэ адалэса Наркомпросо РСФСР прилэла сари зор ваш розкхуибэ тэ зоралякирибэ политическо просветительно буты машкир ромэндэ одолэ дромэса, со вымэкэла набарэ лылваря прэ романы чиб. Акана амэндэ сы издания, савэ вымэкнэ сы Цэнтриздатоса дро 1929 бэрш: журнало „Романы Зоря" № 1 (1927 б.) статьенца ваш нацыонально политика СССР, ваш хулаибнытко буты прэ пхув, ваш буты джювлен-романэчявен ваш романо клубо и школы, ваш романо лылварипэн и вавир. Журнало „Романы Зоря" № 2 (1928 б.)

ЗДЕСЬ — В ЛАГЕРЕ СОЦИАЛИЗМА — ВЗАИМНОЕ ДОВЕРИЕ И МИР, НАЦИОНАЛЬНАЯ СВОБОДА И РАВЕНСТВО, МИРНОЕ СОЖИТЕЛЬСТВО И БРАТСКОЕ СОТРУДНИЧЕСТВО НАРОДОВ.

статьенца ваш гавитко хулаибэ, ваш романо хуторо, ваш школы тэ адякэ дурыдыр.

Адалэ жэ пучебэна сыс тэ дрэ журнало № 3—4 „Романы Зоря“ (1930 б.).

Дрэ 1929 бэрш выгыя библиотека ваш набут лылварэ ромэнгэ, дрэ сави выгынэ адасавэ лылваря: Германо А. В. „Нэво Джиибэн“, Панково Н. А. „Буты и Джиныибэн“ и Дударова Н. А. „Пало Власть Советэн“. Окэ адасавэ лылваря сыс вымэкнэ жыко 1930 б. нэ 1930 бэршэстыр, создэлапэ романы секцыя дрэ Цэнтриздато тэ вымэкэла лылваря прэ романы чиб. Пиро количество лылваря и пирэ печятна листы сыго лыя тэ барьёл.

Адякэ пиро Цэнтроиздато дро 1930 бэрш сыс вымэкно 30 печятна листы, дрэ 1931 бэрш выкэрлапэ плано дро 125 печятна листы и дро 1932 бэрш сыкадо сы со кэ изданиё 210 печятна листы Дрэ плано вджяна адасавэ раздэлы: сыкляибнытко, обшшественно-политическо, ленинско-марксистко, гавитко хулаибнытко, производственно—техническо, антирелигиозно, сыкляибнытко-популярно, научно, художественно тэ периодика.

Треби тэ пхэнэс, со литература прэ романы чиб, сави вымэкны сыс дро 1930-31 б. бутыр сарэстыр сы пирилыджины гаджканэ чибатыр.

Романы секцыя дрэ Цэнтриздато скэдыя ромэн савэ пирилыджяна гаджканэ чибатыр прэ романы. Адалэ романэчявэ сы Московсконэ активостыр. Буты барьёла а кхэтанэ одолэса барьёла романэ авторска кадры. Жыко адава времё залэнапэ пирилыджибнаса т. т, М. Безлюдско, А. Германо, Н. Гладково, Н. Дударова. М. Н. Лебедева, Н. Панково, О. Панкова, И. Тимофеево и Лебедево Г.

Романэ секцыяса лынаскиро 1930 б. забияндыяпэ каждочёнытко журнало „НЭВО ДРОМ“ про штэто „Романы Зоря“.

Ангил редакцыя „НЭВО ДРОМ“ сы создыны литгруппа, сави вгыя дро МАПП'о.

Гинэна романэ лылваря

Адалэ набарэ сведения сыкавэна, сыр екхатыр выбария буты пиро культурно строительство машкир ромэндэ пало последня бэрша. Акана могискираса тэ ракирас ваш прикхарибэ кэ буты сарэ активо, ваш осознаниё кокорэ романэчявэнца пэскири нацыональность, савьятэ сы право про сушшествованиё кхэтанэ сарэ ваврэ нацыональностенца дрэ СССР. Нэ чячё, пока пхэрдэс рома обухтылдэ культурнонэ бутяса сы дрэ набут штэты. Бутыр сарэстыр кэрдо сы пиро Москва, кай акана сы 3 романэ школы, чяво энгиро садо и плошшядки, романо клубо, ликбезо, производственна артели тэ организовано втырдымэ ромэн дрэ буты про производство. Саро адава помогискирла

воспитаниёскэ ромэн пирдал штэтытка профсоюзна органы и ваврэ органы. Дро провинцыя адая буты пролыджялапэ пхарыдыр пирдал адава, со рома тэрдэ про штэты набарэ кучкэнца. Дро последнё времё Областно отдело пиро манушэнгиро образованиё дрэ Западно Область ужэ прилыяпэ пало культурно буты машкир ромэндэ, савэ дживэна оседло пиро Смоленско область.

Гара пролыджияпэ буты машкир ромэндэ, савэ дживэна дро Крымо, кай дро Симферополё 1929 бэршэстыр откэрдо сы романо клубо, саво пролыджяла буты машкир штэтытконэ ромэндэ-кузнецэндэ или сыр лэн одой кхарна „демерджи" одой жэ откэрды тэ романы школа, ч ворэнгири плошшядка тэ ад. дур. Адасави жэ буты пролыджялапэ тэ пиро ваврэ форья. Нэ барэ пхарипнаса дрэ ада буты сы одова, со нанэ нацыональнонэ культурнонэ бутярен. Жыко адая пора ромэн, савэ могискирдэ бы тэ пролыджян адая буты могискираса тэ пиригинас пиро ангуштя (пальцы). Задэибэ дрэ Наркомпросо РСФСР тэ областно отдело ваш манушэнгиро образованиё сы дрэ адава, собы тэ подготовинэс кадры, тэ бичявэс тэрнэ романэ чявэн дро техникумы дрэван жэ прэ педагогическа, про рабфаки. Жыко адая пора кэрласпэ дрэван набут. Адасавэ задэибнаса сы подготовка культурнонэ бутярен ваш школа тэ ваш полит-просветительно буты тэ ликвидацыя на лылыварипэ (налылварэн сы машкир ромэндэ жыко 99%) инке организацыя ваш научно изучениё ромэн.

Адалэ барэ задэибэна тходэ ваш выкэрибэ дрэ адава панджбэршытко плано.

Акана тэрдо сы задэибэн тэ скэдэс романо фолокло-рно народна парамыси, гиля и вавир со зорало спхандло романэ гиляса и романэ нацыональнонэ музыкаса.

Хохано романо искусство, саво кхарлапэ лавэса „цыганшшина", сыр буржуазно культура ангил тагаристэ, ужэ отджиндя пэскиро времё. Прэ лакиро штэто авья чянюны нэво романо искусство. Дрэ адава рэндо джя-

ла бари буты, пролыджяла ла акана Наркомпросо РСФСР. Дрэ адава бэрш откэрдэпэ государственно романо театро-студия романо передвижно (Треби тэ дэс дума, со сыго амэ удыкхаса сыр нацыонально романы музыка тэ гилы пирибияндёла, со дэла возможность сарэ бутитконэнгэ тэ отиминякирэс барвалыпэ дрэ романы нацыональность).

Сы дыкхно, со культурно строительство машкир ромэндэ залыяпэ тэ розкхувэлпэ са сыгыдыр тэ буглыдыр. Барэ пхарипэна, савэ тэрдэ про дром сы одолэстыр, со рома отачнэ, и лыджяна жыко акана лодло джиибэ саво инке нанэ хаськирдо и на ухтылна кадры. Вавир намиштыпэн сы дрэ одова, со ваш ромэнгэ набут думинэна штэтытка органы. Саро адава на дэла право тэ ракирэс ваш лачё состояниё дрэ культурно строительство.

Нэ треби тэ джинэс одова чячюно энтузиазмо, саво заухтылдя акана сарэ **активна** романэчявэн, одова стремлениё сыр бы сыгыдыр тэ издживэс саро пхурано пхаро джиибэ, саво ачьяпэ тагарестыр, саво инке акана сы машкир ромэндэ, собы могискирдям патяибнаса тэ дыкхэс прэ англатуно джиибэ тэ тэ патяс, со адава энтузиазмо тэ стремлениё кэ творчество дэла сыгыдыр тэ пирилыджяс сарэ пхарипэна и дэла тэ пролыджяс нэвэ формы дрэ джиибэн и творчество свободнонэн романэчявэн.

Постановлениё призидиумоскиро Всероссийско Цэнтрально Исполнительнонэ Комитетос

„Ваш буты машкир трудяшшёнэ ромэндэ"

Пиро зашундло докладо, саво сыс кэрдо инструкторосa призидиумоскирэ ВЦИК тов. Поповонаса ваш адава, сыр лыджялапэ буты машкир трудяшшёнэ ромэндэ, Президиумо ВЦИК гинэла, со прэ постановлениёскири основа ЦИК и СНК

Союза СССР 1 октябрёстыр 1926 бэршэстыр „ваш адава собы тэ помогискирэс тэ пириджяс фэтдытконэ ромэнгэ кэ бутитко оседло джиибэ“ и ВЦИК'о и СНК РСФСР 20 июнёстыр 1926 б. „ваш адава собы тэ дэс пхув одолэ ромэнгэ, савэ джяна прэ оседло джиибэн. Отдельна трудяшшёнэ ромэнгирэ группы кэрдэ колхозы и втырдынэпэ дрэ промышленность и промыслово кооперацыя.

Адалэстыр со рома прилынэ лылыварипэ и со амэндэ розкхувэлапэ культурно-просветительно буты прэ родно чиб дрэ романы трудяшшя масса выбария политическо полэибэ и активность. Трудяшшя рома дрэ тагарискирэ бэрша сыс отрискирдэ производственонэ джиибнстыр, а акана трудяшшёнэ ромэндэ сы можыма тэ авэс активнонэса дрэ политическо, хулаибнытко и дрэ культурно строительство дрэ амари строна.

Нэ сата-ки пало адава со кой савэ цэнтральна ведомства и штэтытка исполкомы и советы на придынэ баро вниманиё ваш буты машкир ромэндэ и пирдал адава рэндо пиро прикэрибэ ромэн кэ буты и пиро соцыально и культурно помошшь ромэнгэ на буглыя адакэ сыр банго тэ буглёл. Ваш влыджяибэ трудяшшёнэ ромэн дрэ промышленность и совхозно колхозно строительство и ваш адава собы тэ зорьякирэс культурно и джиибнытко буты машкир ромэндэ Всероссийсконэ Цэнтральнонэ Исполнительнонэ Комитетоскиро президиумо тховэла:

1

Тэ сыкавэс НКЗ(е) москэ РСФСР собы ёв розкэдыя и влыджия дрэ Совнаркомо РСФСР плано пиро пхувитко утхоибэ ваш трудяшшёнэ ромэнгэ ваш компактно бэшыбэ прэ пхув и тэ отлыджяс ваш адава государственнонэ пхувитконэ фондостыр и тэ создэс ваш адава рэндо материально и техническо база.

2

НКЗе москэ и Колхозцэнтроскэ РСФСР, а адякэ жэ Исполкомэнгэ и совэтэнгэ:

а. Тэ узорьякирэс организацыонно — хулаибнытка романэ колхозы савэ ужэ сы, тэ сыкавэс и тэ розпхэнэс ваш буты дрэ романэ колхозы, буты пиро втырдыпэ ромэн дрэ колхозы тэ кэрэс собы романэ колхозы тэ явэн нэвэ колхозэнгирэ

организацыенца. Собы адалэ колхозы лыджинэ буты машкир фэлдытконэ ромэндэ пало осёдло джиибэ. Тэ буглякирэс буты дрэ романэ колхозы пиро вычюрдыпэ классовонэ ворогэн колхозостыр, одолэн савэ сы на пэскирэ бутитконэ классоскэ.

б. Тэ придыкхэс саро со треби ваш зоралякирибэ дрэ романэ колхозы (финансированиё, кредетированиё тэ дэс машыны и бутяритко ското).

в. На дурэдыр чёнэстыр тэ продуминэс и тэ пролыджяс саро со треби ваш адава, собл тэ подготовинэс колхознонэ бутярэн трудяшшёнэ ромэндыр.

г. Дрэ 1932 бэрш тэ розкхувэс рэндо пиро втырдыпэ трудяшшёнэ ромэн савэ джинэн ремесло (кузнецы, лудильшшики, шорники и ад. дур) прэ буты дрэ мастерска МТС и колхозы пашыл адалэса тэ газдэс лэнгири квалификацыя тэ подготовинэс трактористэн трудяшшёнэ ромэндыр.

Всекопромсоюзоскэ:

Кхэтанэ адалэса, со трудяшшя рома вчивэнапэ дрэ промыслово кооперацыя тэ тэ прилэс сарэ меры кэ организацыонно хулаибнытка узорьякирибэ одолэ артели савэ сы и тэ ожужыкирэс (очистинэс) одолэ артели на пэскирэндыр пиро классо чюжды элементы. Тэ кэрэс собы романэ артели на мардэпэ бы сырьёса, трэби тэ создэс средства ваш кхэритко строительство оборудованиё и механизацыя мастерска, тэ газдэс дрэ романэ артели массово обшшественно и культурно просветительно буты, тэ создэс романэ кадры дрэ промыслова кооперацыя, тэ откэрэс школы (ШУМП, ФЗУ) краткосрочна курсы.

5

Народнонэ комисариатоски пиро буты РСФСР:

Кхэтанэ адалэса ВЦИК 10 октябрёстыр 1931 бэршэстыр ваш адава сыр пролыджялапэ партиякири и правительствоскири дериктивы ваш создыпэ нацыональна бутяритка кадры дрэ АССР и дрэ автономна области пиро подготовка кадры ваш промышленность прэ 1932 бэрш тэ придыкхэс подготовка машкир ромэндэ соб тэ создэс квалифицырованна кадры трудяшшёнэ ромэндыр.

Тэ пхэнэс штэтытконэ исполкомэнгэ и совэтэнгэ коли лэна тэ пролыджялпэ дро джиибэ ВЦИКоскиро постановлениё 10 декабрёстыр 1931 бэршэстр тэ придыкхэс втырдыпэ дрэ промышленность и дрэ совхозы трудяшшёнэ ромэн.

6

Наркомпрососкэ РСФСР:

Дрэ набаро сроко тэ позабутякирэс мероприятиё ваш обухтылыбэ сыкляибнаса сарэ ромэн прэ родно чиб дрэ 1932 бэрш дрэ сарэ штэты, кай дживэна бут трудяшшя рома тэ откэрэс ваш лэнгэ школы интернатэнца. Тэ откэрэс дрэ 1932 бэрш курсы пиро подготовка и пириподготовка педагогическа кадры трудяшшёнэ ромэндыр и тэ откэрэс романо отделениё дрэ екх Московско педагогическо техникумо, тэ обеспечинэс романэ школы учебникэнца и сыкляибнытконэ пособиенца прэ родно чиб.

Тэ дэс штэты дрэ средня и уче сыкляибнытка заведения и бутитка факультеты трудяшшёнэ ромэнгэ. Тэ фыдырякирэс материально строна романо театро дрэ Москва. Тэ розбутякирэс плано обслуживаниё дрэ романэ колхозы и промыслова артели.

Адава романо театро банго тэ выджял прэ штэты, тэ узорьякирэс вниманиё прэ романо театро дрэ лэскиро художественно и административно руководство.

7

Наркомздравоскэ.

НКЗдравоскэ тэ буглякирэс састыпнытко розкхуибэ романэ колхозникэндэ зоралэдыр тэ розкхувэс буты пиро за ракхибэ джювлен-даен тэ тыкнэ чяворэн ваш адава, собы романэчяя могискирдэ тэ тэ кэрэс буты дрэ колхозы и дрэ промышленность.

Председателё Всероссийско Центральнонэ Исполнительнонэ Комитетос М. И. КАЛИНИНО.

Секретарё Всероссийско Центрально Исполнительно Комитетос А. КИСИЛЁВО

МОСКВА, КРЕМЛЬ. 1 апрелёс 1932 б.

Комсомоло пиро культурно тэ хулаибнытно строительство машкир ромэндэ.

Победа пролетарсконэ революцыя дрэ амари строна, практическо пролыджяибэн Ленинско нацыонально политика ВКП(б) бутяритконэ классоса СССР дынэ пхэрды свобода одолэ нацыенгэ тэ народэнгэ СССР, савэ сыс притасадэ и замардэ.

Одова со амэ кэрдям политическо экономическо и культурно, газдыпэ пирдал адалэ успехи пролетариато домардяпэ кэ одова со сарэ кхэтанякирнапэ и дэна пхэрдо патыв коммунизмоскэ бутитконэндыр сарэ нацыональностен.

Одова со буглэс джяла промышшленно строительство дрэ нацыональна республики и области, а адякэ жэ барэ успехи пиро соцыалистическо пирикэрибэн дрэ гав, адякэ жэ тэ одова, со пирибияндынэ тэ лынэ буглэс тэ барьён нацыональна культуры, савэ векэнца тасадэпэ кралиса, адава сыкавэла сыр, джяла интернацыонально кхэтанэибэ манушэн СССР.

ВЛКСМ прилэлапэ активно дрэ сарэ рэнды хулаибнытко тэ культурно строительство дрэ нацреспублики и домардяпэ кэ барэ успехи. Ёв обухтылдя пэса буглэс бутяритко тэ крестьянско тэрныпэ, саво сыс угнетеннонэ нацыенца, ёв вылыджия барэ кадры машкир нацыональнонэ тэрнэ манушэндэ прэ паргийно комсомольско, профессионально, советско, хулаибнытко тэ культурно буты.

Дрэ битангипнаскиро марибэ нацыонализмоса и шовинизмоса ВЛКСМ домардяпэ кэ барэ тэ пхэрдэ успехи дрэ хаськирибэ одоя холы, сави сыс жыко адава машкир разнонэ нацыональностендэ.

Комсомоло прикхардо тэ скхэлэл бари роль дрэ пролыджяибэн ленинско нацыонально политика дрэ паритя, дрэ бугло барьипэ хулаибнытко тэ культурнонэ строительство манушэн СССР.

Соцыалистическо строительство СССР откэрла барэ дрома ваш промышленно барьипэ дрэ нацыональна окраины тэ нацреспублики. Организацыи ВЛКСМ прилэла само джидо учястиё, собы одова со сы тходо планоса сыс бы пролыджино. ВЛКСМ дрэ пэскиро времё дэла пэстыр ваш адава строительство бутяритка кадры тэрнэндыр, адалэса соэдэнапэ разнонэ нацыональностендыр буглэ пролетариатос кадры.

Одой, кай кэрнапэ нэвэ фабрики, заводы, шахты, саструнэ дрома, электростанцыи,-комсомольцы бангэ тэ сыкавэн сыр треби пиро соцыалистическо тэ поджяс кэ буты, ваш адава треби сарэнгэ жыко екх тэ прилэспэ пало соцсоревнованиё и ударничество, тэ прилэспэ пало ракхибэ сырьё и строительна материалы и инструменты.

Нэвэ бутя пиро дорэсэибэ природна барвалыпэна, сарэ нэвэ строительствоса дрэ нацреспублики и области бангэ тэ явэн сыр бы чяченца Ленинсоконэ комсомолос, комсомоло банго тэ заботисол ваш саро адава.

Гавитко комсомоло банго тэ явэл дрэ пэрва ряды, организатороса пиро совхозы, колхозы, банго тэ сыкавэл, сыр куч треби дрэ гавитка хулаибэна дрэ нацреспублики тэ области тэ влыджяс кофитка техническа культуры (хлопко, лёно, чяё, кирки и адякэ дур.), а кай треби тэ розлыджяибэн скотос. Комсомольска организацыи бангэ тэ авэн помошшникэнца паритякэ тэ советсконэ властякэ дрэ лакири буты тэ отмарэс фрэнтыма тэ холы буржуазнонэ и капиталистическонэ элементэндыр дрэ нацыонально гав.

Буты комсомолос дрэ советы пиро нацреспублики тэ области сы дрэван куч. Адакицы сы куч тэ адава, со комсомоло пролыджяла воспитательно буты машкир советсконэ активостэ дрэ нацыонально гав.

Тэ газдэс буты дрэ колхозы дрэ хулаибнытко культурно строительство, тэ зорьякирэс дрэ советы зор чёрорэн, батракэн тэ колхозникэн.

Тэ пролыджяс кхэтанэ советсконэ органэнца подготовка тэ бичявэс тэрнэ кадры прэ постоянна буты дрэ романэ колхозы тэ ваврэ организацыи.

Самонэ барэ задэибнаса комсомолостэ сы адава, соб тэ кэрэс и тэ буглякирэс нацыонально культура, „нацыонально пиро форма тэ соцыалистическо пиро содержаниё". Треби тэ дыкхэс, собы нацыональна культуры баринэ, сыр екх чясть дрэ саро кхэтано соцыалистическо строительство дрэ СССР. Дрэван треби тэ лыджяс марибэ активнонэ классовонэ ворогоса, саво камэл тэ зрискирэл нацыонально культурно строительство манушэн СССР, саво камэл культуратыр тэ вылэл пролетарско ило, саво камэл собы екх культура на кхэтанякирдяпэ вавряса, собы екх культура ничи на дыя, пэстыр ваврякэ.

Одова со бутитка рома нанэ лылварэ сы само баро намиштыпэн дрэ соцыалистическо строительство тэ пирдал адава **сыкляибэн грамотакэ сы само баро пэрво тэ куч задэибэн дрэ культурно революцыя машкир ромэндэ.** Комсомоло банго тэ пролыджял сарэ шэритко сыкляибэн грамотакэ машкир ромэндэ.

Собы тэ пролыджяс панджбэршытко плано дрэ хулаибнытко тэ культурно строительство трэби тэ подготовинэс тэ высыклякирэс барэ кадры квалифицырованнонэ бутярэн дрэ сарэ области соцстроительство.

„Классово враго активнэс зоралякирлапэ тэ лыджял пал пэстэ художественно тэ политическо литература тэ саро нацискусство,-адава марибэн зоралэс дрэ нацыональности. Нацыонально буржуазно интеллегенцыя инке дрэ прогынэ капиталистическа бэрша зоралякирдя пэс. Адава тховэла длуго прэ комсомоло тэ авэс прэ стрэга и тэ **лыджяс марибэ, тэ вымарэс зорятыр классовонэ ворогос дрэ искусство тэ дрэ литература, битангипнаскиро тэ сыкавэс лэнгири холы дрэ сарэ лакирэ формы тэ фрэнтыма.**

Треби тэ лыджяс марибэ одолэ уклонэнца, савэ сы дрэ одова, со мануша хоханэс прибарь-

якирна пэскири особенности тэ забистрэна одова баро тэ кхэтано, саво спхандэла машкир пэстэ советска республики тэ промышленна районы советсконэ союзос.

Ёнэ, адалэ мануша забистрэна амари социалистическа задэибэна.

Адава уклоно лыджяла кэ отрискирибэ социалисмостыр тэ кэ пирибилныпэ дрэ буржуазна нацыональности.

Сталино

Активо нацорганизацыендыр Союзо банго тэ сыклякирэлпэ дрэ марибэ адалэ уклонэнца прэ Ленинско нацполитика, треби тэ сыклякирэлпэ, тэ авэс дрэ шэро бутяритконэ тэрнэ манушэндэ тэ тэ лыджяс лэн прэ адава, соб тэ выкэрэс социалистическа задэибэна.

Задэибэн тэ втырдэс бутяритконэ тэ батрацконэ тэрнэ манушэн дрэ ВЛКСМ треби тэ зорьякирэс, пролетарско лыджяибэн дрэ романэ организацыи адава сы дрэван куч тэ баро рэндо. Треби тэ зорьякирэс барьипэ ВЛКСМ, нэ треби тэ на домэкэс подпарибэ дрэ классово линия дрэ барьипэ.

Надыкхи прэ барэ успехи дрэ хулаибнытко, политическо тэ культурно строительство дрэ нацреспублики тэ области сатаки инке амэ на отгыям нацыональнонэ неравенствостыр тэ адава сы одолэстыр, со амэнгэ пирдал историческо развитиё доачьяпэ пхуранэ бэршэндыр саво екх нацыональность велико-русско кэрдяпэ бутыр ваврэ нацыональностендыр сыклякирды тэ политически тэ обшшественно. Адатхыр джяла фактическо неравенство, саво нашты тэ издживэс дрэ екх бэрш, нэ саво банго тэ наявэл.

„Ваш адава треби отсталонэ народэнгэ тэ дэс хулаибнытко политическо культурно помошшь“

Сталино

Окэ пролыджяибэн 5 бэршытко плано индустрилизацыя СССР и социалистическо реконструкцыя дрэ гавитко хулаибэн сы дрэван куч ваш адава, со адалэстыр хаскираса неравенство машкир нацыо-

нальностендэ СССР. Буглэ барьипэ дрэ соцстроительство отсталонэ нацыональностенгэ тэ дорэсэс дрэ экономика а культура одолэн нацыональностен савэ угэнэ упрэдыр. Адатхыр марибэн пало 5 бэршытко плано сы марибэ пало хаськирибэн нацыонально неравенство машкир нацыональностендэ дрэ Советско Союзо.

Барэ успехи дрэ соцыалистическо строительство лыджяла кэ зорьякирибэ пшалытко бутя народэн СССР, зорьякирна интэрнацыонально спхандыпэн машкир бутярэндэ, машкир партия тэ комсомоло. Кхэтанэ адалэса классово ворого, савэ бы нацыональностятыр ёв на сыс (кулако, нэпмано бывшо-помешшико, рашай мулла, ксендзо тэ контреволюцыонно интеллегенцыя) зорьякирлапэ тэ хаскирэс хулаибнытка Советско властякирэ партиякирэ культурна тэ политическа рэнды, зорьякирлапэ тэ ракхэл пхурано экономическо, бытово тэ культурно обычяё, ваврэ лавэнца: чёрорипэ, темнота машкир бутитко нацыональна окраины тэ республики тэ ирдал адава розхачькирла нацыонально холы, адалэса ёнэ зорь кирнапэ тэ зрискирэн нацыонально политика. Адава зорьякирла уклоно дрэ строна великодержавно шовинизмо тэ штэтыко нацыонализмо сыр дрэ партия адякэ тэдрэ дрэ ряды ВЛКСМ

Дрэван треби тэ зорьякирэс марибэн уклонэнца дрэ нацыонально пучибэн дрэ комсомольска ряды: Адай уклоно дрэ строна великодержавно шовинизмо сы само баро траша бэ дрэ партия, адякэ и дрэ комсомоло.

Уклоно кэ великодержавно шовинизмо сы дрэ на пригалыпэ нацыонально чиб, нацыонально культура, бытова особенности манушэн. Уклоно сыс дрэ камаибэн тэ на дэс нацыонализировать госапарато, школа, пресса, (печять), дрэ камаибэн тэ лыджяс кэ ликв дацыя нацыональна области тэ республ ки дрэ камаибэн тэ на дэс ихэрды тимин бутякэ машкир батракэндэ тэ чёрорэндэ.

Уклоно кэ великодержавно шовинизмо сыкавэла со классо, саво отдживэла пэскиро веко, саво джиндя

раса адава классо камэл тэ рискир палэ нашадэ ряды. Пашыл адалэса великодержавно уклоно чястэс **пиричюрдэлапэ интэрнацыолизмоса** и заухтылла вавир моло комсомольцэн.

Треби зорало марибэн штэтытконэ нацыонализмоса. Уклоно адава можно тэ удыкхэс дрэ камаибэн тэ закэрэспэ дрэ пэскири нацыонально скорлупа, дрэ подпаруибэ пролетарско содержаниё нацыональнонэ культураса прэ буржуазно тэ адякэ дурыдыр. Уклоно кэ штэтытко нацыонализмо дрэ партийна комсомольска ряды сыкавэна пэскири идеология отмэнэ классэн, савэнгэ на кэрлапэ соцыалистическо наступлениё пролетариатос тэ савэ кхэлна про васт интервенцыякэ.

Амарэ задэибэна сы дро адава, соб тэ сыклякирэс трудяшшёнэн ромэн дро коммунистическо духо ваш адава ужэ сы условия сыр, — школа, театро, печать тэ сари культурно просветительна учреждении прэ родно чиб. Комсомольцо банго тэ тэрдёл дрэ шэро дрэ адава рэндо, саво зорьякирла интернацыонализмо дрэ манушэндэ СССР. Комсомольцо тэрдо ангил прэ марибэн нацыонализимоса. Комсомольцо банго тэ лыджял марибэ соб тэ на явэн буржуазна камаибэна разнонэ нацыональностендэ, савэ камэн тэ подтховэс соцстро тельствоскэ нацыональна кошэбэна. Комсомоло банго тэ тэрдёл пало уче тэмпы дрэ индустриализацыя, тэ пролыджял сплошно коллективизацыя СССР тэ прэ адая база тэ пролыджяс ликвидацыя кулакос сыр классо. Дрэ марибэ разнонэ оппортунистическонэ уклонэнца бангэ тэ кэрэл Ленинско интернацыонально единство тэ кхэтанаибэ дрэ пэскирэ ряды.

Только пролетариато пирдал пэскири диктатура поджяла кэ свобода ваш замардэ нацыенгэ, только пролетариато хаськирла нацыональна кошэбэна савэ кэрнапэ буржуазияса ваш пэскиро кофо.

Пролетариато СССР тэло васт Ленинско партия ужэ домардяпэ кэ барэ успехи.

Комсомоло тэ одова поколениё, савэс лыджяла комсомоло прикхардэ тэ пролыджяс соцыализмо тэ

тэ долыджян экономика тэ культура манушэн СССР жыко адасаво барьипэ, саво инке на сыс дыкхно дрэ манушаны история. Комсомоло прикхардо тэ укрепинэс СССР сыр на сокрушымо оплото тэ опора ваш сарэ замардэ нацыенгэ тэ манушэнгэ дрэ саро свэто дрэ марибэ империализмоса.

Марибэ антицыгнизмоса

Тагарискири Россия сыр амэ джинас сыс тюрьмаса ваш тыкнэ нацыональностенгэ.

Тагарискири нацыонально политика сыс дрэ адава, собы тэ выльыджяс холы машкир трудяшшёнэ нацыональностендэ тэ рискирэс дро насыкляибэ.

Кхэтанэ адалэса сарэ трудяшшёнэ нацыональностендэ на сыс ни савэ политическа правы, лэн на домэкэнас тэ дживэн дрэ барэ форья (кэ примеро евреи и ваврэ) на домэкэнас кэ буты дрэ государственна учреждении.

Тагарискиро правительство розтходя пэскирэн русконэн чиновникэн дрэ нацыональна штэты.

Сари адая нацыонально политика лыджия кэ адава, собы тэ рикирэс дрэ пэскирэ васта отачнэ нацыональности, собы ёнэ на газдынэпэ прэ тагарискиро правительство. Адавы треби сыс ваш буглы эксплоатацыя трудяшшёнэ нацыональностен, треби сыс тэ пролыджяс машкир лэндэ руссификацыя, ваврэ лавэнца ёнэ камнэ тэ кэрэн манушэн на русконэ нацыональностендыр русконэнца.

Тагарискиро правительство на пригалыя тыкнэ нацыональности пал манушэндэ и присыклякирдя русконэ манушэн тэ дыкхэн прэ тыкнэ нацыональностендэ прэ ромэндэ, евреендэ тэ адякэ дурыдыр сыр на прэ манушэндэ.

Русска помешшики тэ буржуазия рикирдэ пэс хуланца пиро сари Россия, кэ адава жэ присыклякирдэ сарэн тёмнонэн русконэн манушэн тэ дыкхэн прэ ромэндэ сыр прэ чёрэндэ. Буржуазия бандякирдя ромэн,

со ёнэ на кэрна буты и лыджяна фэлдытко джиибэ, дживэна хохаибнаса, чёрибнаса ад. дур. Ангил жэ дрэ адава, со рома догынэ кэ адасаво джиибэн банги кокори буржуазия, ёй на домэкья ромэн тэ дживэс про екх штэто тэ тэ залэспэ бутяса.

Адякэ жэ буржуазия отлыджияпэ кэ сарэ трудяшшя нацыональности. Буржуазиякэ дрэ адава дрэван помогискирдэ рашая, школы, печать, Ёнэ пэскирьяса буржуазнонэ печятяса змакхнэ якха трудяшшёнэн, ракирдэ со тагарискиро правительство заботисалыя ваш сарэ нацыональностенгэ.

Буржуазно печять прикхардя тэ шунэс тагарис. Ёй ракирдя, со тагари сы тходо дэвлэса, со треби тэ шунэс барвалэн тэ ад. дур. тэ адай жэ зорьяса отлэлас сама лаче пхувья башкирэндыр, киргизэндыр тэ пиридэлас русконэ помешшикэнгэ тэ кулакэнгэ. Взрипираса сыр тагарискиро правительство пэскирэнца хэладэнца тасадя одолэ нацыональности, савэ на камнэ тагарискиро тасаибэ тэ лыджинэ нацыонально освободительно марибэ: тагарискирэ хэладэ умарнас трудяшшёнэн, схачькирнас нацыональна гава.

Акана жэ ангил Советско власть каждонэса бэршэса са тыкныдыр тэ тыкныдыр тэрдёла налылварэн манушэн, машкир лэндэ лыджялапэ дрэван бари культурно просветительно буты.

Трудяшшя рома зоралэс тэрдэ пало соцыалистическо строительство. Машкир ромэндэ буглэс пролыджялапэ соцсоревнованиё и ударничество. Прэ ромэдэ ужэ на дыкхэна сыр прэ чёрэндэ, бутяритко классо прилэла трудяшшёнэн ромэн пало пэскирэндэ пшалэндэ, машкир савэндэ тэрдэ екх задэибэн-тэ кэрэс соцыалистическо обшшество.

Акана, коли бутитко классо тэ сарэ трудяшшя СССР пирикэрна пэскиро хулаибэ прэ соцыалистическо ладо, адава кэрибэ подлыджяла амэн ко классово марибэ амарэ ворогэнца. Амарэ классова вороги шукар полэна, со с цыалистическо строительство вытасавэла классовонэ ворогэн зорьятыр. Каждо амаро нэво колхозо,

совхозо, машынно-тракторно станцыя сы мулыпэ ваш кулакоскэ. Акэ пал адава амарэ классова враги лыджяна амэнца марибэ, ёнэ камэн тэ зарискирэн амаро соцыалистическо строительство.

Собы тэ зарикирэс строительство амарэ классова вороги камэн тэ пролыджян нацыонально кошыбэ. Ёнэ пришунэнапэ ко ракирибэна **отдэльнонэ партийнонэ членэн комсомольцэн,** савэ чячюнэс на полынэ ленинскири нацполитика и ракирна, со акана пригыя времё, коли на треби тэ лыджяс буты прэ нацыонально чиб. Сыр примеро прэ Украина, кай пролыджяна сари буты прэ украинско чиб, кай школы сыклёна прэ украинско чиб так адалэ мануша дрэ амари партия, на камэн адава тэ пролыджяс. Адалэ манушэн амэ кхараса великодержавно шовенистэнца. Адалэ коммунисты на полынэ чячюны ленинско нацыонально политика, акэ пал адава ёнэ змардэпэ чячюнэ дромэстыр. Ёнэ доракирдэпэ жыко адава, со пир лэнгиро треби тэ **обпарувэс** нацыональна области тэ республики школы и адякэ дурыдыр.

Амарэ классовы враги пользинэнапэ адасаво начячюнэ ракирибэнса тэ лыджяна адасаво ракирибэ машкир отачнэ манушэндэ.

Сы адасавэ факты: дрэ Витебско районо, школьно сыкляибнаскиро ракирла гавитконэ манушэнгэ, со рома сы амарэ враги.

Дрэ Сталинградско районо классово враго розмэкья ракирибэ ваш адава, со хаби сыр будто рома чёрна тыкнэ чяворэн и кэрна лэндыр сапуни газета „Борьба“ 24/V-1931 б.

Ваш налачё и на чячюно отношениё кэ колхозна рома стронатыр штэтытконэ организацыен кэ трудяшшя рома сы чиндло дрэ газета „Поволжеско Правда“ 14/IV-1931 бэрш сыр дрэ Сталинградско районо январё чёнэстыр лыджялапэ ракирибэ вашо двигателё. Сево про „накх“, а двигателё колхозоскэ на дэна. Колхозники рома на латхэна концо кай тэ домарэспэ ваш о двигателё. Райколхозсоюзо бичявэла колхозникэн дрэ

земотдело, а земотдело бичявэла дрэ райколхозсоюзо и адякэ дурыдыр.

Нацыональнонэ буржуазиятэ адякэ жэ сыр и русконэ помешшикэндэ, фабрикантэндэ, заводчикэндэ сы екх-тэ заухтылэс дрэ пхэрды эксплоатацыя трудяшшёнэн и бутыдыр тэ рискирэс лэн дро пэскирэ васта и тэ лыджяс машкир манушэндэ нацыонально рознь. Саро адава кэрдяпэ ваш адава, собы тэ отлыджяс трудяшшёнэс классовонэ марибнастыр, собы тэ на дэс трудяшшёнэнгэ нацыональностэнгэ тэ пшалякирэспэ машкир пэстэ. Дрэ адава сы тагарискири нацыонально политика. И амэ джинэс, адасавьяса нацыональнонэ политикаса тагарискиро правительство бут домардяпэ ваш пэскэ, бут разна нацыональности лыджинэ машкир пэстэ марибэ. Адалэ нацыональности на дыкхнэ дрэ ваврэ нацыональности пэскирэ пшалэн, савэн адякэ жэ тасавэла буржуазия. Адякэ отлыджияпэ русско буржуазия кэ разна тыкнэ нацыональности и присыклякирдя русконэ бутитконэ манушэн тэ дыкхэс адякэ црэ разна нацыональности. Адава кхарлапэ великодержавно шовинизмоса.

Октябрьско революцыя тходя трушыл прэ нацыонально рознь, прэ привилигии екх нацыональностя. Октябрьско революцыя дыя екх право сарэнгэ трудяшшёнэнэнгэ, савьятыр бы нацыональностятыр ёнэ на сыс.

Коммунистическо партия и советско власть дрэван бут помогискирла отачнэ нацыональностенгэ тэ газдэс лэнгиро джиибэн.

Амэ дыкхаса сыр газдэлапэ хулаи э дрэ нацыональна штэты, кхэтанэ адалэса барьёла нацыонально культура.

Ласа кэ примеро ромэн. Дрэ тагарискирэ бэрша ромэнгэ пригыяпэ тэ лыджяс фэлдытко джиибэ, а акана Советско власть и коммунистическо партия помогискирла ромэнгэ тэ чюрдэс фэлдытко джиибэн и тэ залэспэ бутяса. Кажнонэса бэршэса трудяшшя рома бутыдыр чюрдэна фэлдытко джиибэн, джяна тэ кэрэн

буты про фабрики и заводы, откэрнапэ романэ колхозы и адякэ дурыдыр.

Прэ 16 партийно с'ездо тов. Сталино ракирдя ваш нацыонально тхуибэ, со акана дрэ СССР отачнэ нацыональности барьёна сыр дро хулаибэ, адякэ жэ и дрэ культура, со дрэ СССР тыкнэ нацыональности на чюрдынэ и на отпхэнэнапэ нацыональнонэ признакэндыр. Барьёна дрэ нацыональна штэты хулаибэ тэ барьёла культура пиро форма нацыонально тэ пиро содержаниё социалистическо.

Октябрьско революцыя заухтылдя бут нацыональности налылваренца, бут нацыональностендэ, сыр ко примеро ромэндэ, на сыс пэскири школа, печять тэ ад. дур.

Только Советско власть дыя тэ откэрэл нацыональна школы, клубы лолэ вэнглы.

Партия и советско власть зоралэс марла адасавэн, савэ лыджяна холы прэ нацмено.

Партия и советско власть шукир джинэн состыр кой савэ рома на ачядэ инке фэлдытко джиибэ тэ партия джинэл, со дрэ адава банго тагарискиро правительство. Партия и советско власть тходя задэибэн тэ вылыджяс ромэн про нэво дром, прэ бутяритко джиибэн, тэ утховэс ромэн дрэ бутяритко организованно семья, тэ ґаздэс культурно уровнё, тэ кэрэс ромэн активнонэ строителенца дрэ социалистическо строна. Нэ танго, со машкир коммунистэндэ и комсомольцэндэ беспартийнонэ манушэндэ, савэ на полэна одова со ёнэ бангэ тэ лыджян буты машкир ромэндэ. Ёнэ бангэ сы тэ присыклякирэн лэн кэ буты. Нэ бут сы машкир коммунистэндэ и беспартийнонэндэ савэ лыджяна антицыганизмо.

Дрэ адава бэрш дрэ Тверь сыс откэрдо сэндо. Русконэ бутярен савэ лыджынэ антицыґанизмо машкир ромэндэ бутярэндэ сэндыскирдэ. Рэндо сыс дрэ одова со дрэ форо Тверь бут сы прэ буты ромэн, буты лэндэ пхари. Ёнэ пролыджинэ мосто. Рома на отачнэ русконэ бутярэндыр. Пиро пхурано слядо, саво ачядя та-

гарискиро строё, прэ ромэндэ дыкхэнас сыр на прэ манушэндэ, сарэ зорьяса камнэ тэ выдживэн ромэн бутядыр. Бутяри ром т. Пронино ракирдя про сэндо со кхардэ лэн „калэ рома“ ад. дур., ромэнгэ дэнас само пхари буты. Ромэнгэ отпхэндлэ дрэ фуражо, дрэ хабэ манушэнгэ, машкир лэндэ на пролыджинэ культурно интэрнацыонально буты.

Адаса о отношениё откэрдяпэ прэ сэндо. Пролетарско сэндо екхатыр стронатыр осэндякирдя бангэн манушэн тэ ваврэ стронатыр адалэ сэндостыр вылыджинэ, со треби ромэнгэ тэ помогискирэс и тэ облогкхякирэс бутяритко дром, тэ газдэс культурно уровнё и тэ помогискирэс ромэнгэ тэ чрюдэс фэлдытко джиибэн.

Рома партийцы, комсомольцы и сарэ романэ общшественники бангэ зоралэс тэ лыджян марибэ антицыганизмоса, амарэ классова вороги чёраханэс проухтэна дрэ амарэ пролетарска ряды и одой пролыджяна нацыонально рознь, кхэтанэ адалэса амэ, бангэ адякэ жэ тэ лыджяс марибэ штэтытконэ нацыонализмоса.

Партия и советско власть лыджяла и лэла тэ лыджял марибэ антицыганизмоса, ни саво привелигии нанэ екхэ нацыональностякэ. Антицыганизмо и штэтытко нацыонализмо кхэлла про васт классовонэ ворогоскэ.

Второ панджбэршытко плано

Пэрво панджбэршытко плано подлыджия база ваш дуратунэ тэ зоралэ соцыализмоскиро барьипэ.

Барэ природна барвалэпэна дрэ амари строна, большевистска тэмпы дро соцыалистическо строительство, активность дрэ буглэ бутяритка массы тэ чячюны партиякири линия дэна саро, соб тэ выкэрэс тэ тэ ґаздэс сацыалистическо хулаибэ пиро второ панджбэршытко плано.

Акана амари строна поджяла кэ вавир панджбэршытко плано. Соса амари строна поджяла кэ вавир

панджэбэршитко плано? Дрэ зоралы индустриализацыя амэ создаса пэскири база, а прэ учи техника пирикэрасо амаро народно хулаибэ. Амаро советско Союзо тыкнэ гавитконэ хулаибнастыр пирикэрлапэ дрэ само баро прэ свэто хулаибэн. Пирдал коллективизацыя розкхувэлапэ совхозы и дрэ гав залыджялапэ нэви техника.

Адава сыкавэла со подрискирнапэ капитализмоскирэ корни дрэ гав. Подрискирлапэ одоя зор, состыр барьёла капитализмо. Саро адава сыкавэла со пирдал Ленинско политика дрэ индустриализацыя тэ коллективизацыя пучибэн „кон конэс" ачелапэ прэ амари строна.

Дрэ саро амаро итого шукир дыкхно, со дрэ пэрво панджбэршытко плано миллионы бутитконэн дрэ советско союзо муршытконэ бутяса тэ советско власть коммунистическонэ партияса тэ лакиро ЦК дрэ шэро тов. Сталиноса затходя фундаменто ваш соцыалистическо экономика.

Кэ адалэ успехи амэ домардямпэ одолэстыр, со партиякиро ЦК пролыдяжия чячюны Ленинско линия тэ лыджия марибэ классовнэ врогэнца тэ лэскирэ агентэнца правонэ тэ левонэ оппортунистэнца.

Сарэ адалэ успехи помогискирна амэнгэ тэ домарэс классовонэ ворогэн тэ сыгыдыр тэ кэрэс соцыалистическо задэибэн дрэ вавир панджбэршытко планосы дрэ адава, соб тэ хаськирэс капиталистическа элементы тэ сарэ капиталистическа классы, савэ мэкэна пэстыр капиталистическа корни; тэ пирикэрэс саро трудяшшя населениё сознательнонэнса активнонэнца строителенца, тэ кэрэс би классово соцыалистическо обшшество, адасаво сы второ панджбэршытко плано.

Савэ жэ хулаибнытка задэибэна бангэ тэ кэрэн собы тэ выполнинэс дрэ второ панджбэршытко плано программа ваш кэрибэ соцыализмо?

Задэибэна дрэван барэ.

Тэ ґаздэс амари тэхника дрэ саро народно хулаибэ, собы СССР тэ залэл дрэ второ панджбэршытко плано пэрво штэто дрэ Европа дрэ техническо-экономическо

отношениё тэ на явэс зависимонэнца ваврэндыр стронэндыр. Бутыдыр сарэстыр амэнґэ треби тэ розрешинэс машиностроениё. Машыны газдэна амаро хулаибэ.

Машыны треби тэ выкэрэс бутыдыр дро 3—3$^1/_2$ молы, адякэ жэ банго тэ выбарьёл элэктростроениё тыкныдыр сыр прэ 100 милл. мардэ, тэ домарэспэ, собы тэ кэрэс о вангар 90 мил. тонны, жыко 250 млн. тонны. Адякэ дрэ 2$^1/_2$—3 молы бутыдыр тэ выкэрэс нефть, тэ пирикэрэс калы металлургия сави банги тэ дэл кэ 1937 б. 22 млн. тонны адякэ жэ треби тэ газдэс чюгуно тэ цветно металлургия, химия, вэшытко промышленность и ад. дур.

Буглякирнапэ саструнэ дрома, 25—30 тысенцы километры нэвэ саструнэ дрома пролыджянапэ пиро саро СССР и бутыдыр сарэстыр дрэ нацыональна окраины, кай дрэ тагарискирэ бэрша на сыс саструнэ дрома.

Барьипэ дрэ гавитко хулаибнытко машиностроениё тэ химическа удобрения дэна саро ваш завершениё соцыалистическо гавиткё хулаибэ. Машынно тракторна станцыенца обухтылэна сарэ колхозы

Треби тэ джинэс, со кэ 1932-33 бэрш авэла пролыджины сплошно коллективизацыя гавитко хулаибэ тэ ликвидацыя кулакос сыр классо.

Вавир пандшбэршытко плано дурыдыр тэ инке бутыдыр тэ сыгыдыр фэдырьякирла материально тэ бытово джиибэ бутитконэ манушэн.

Треби тэ ґаздэс амари логкхи хабнытко промышленность кэ концо второ панджбэршытко плано дрэ трин молы бутыдыр сыр сы дрэ 1932 бэрш. Са бутыдыр тэ бутыдыр розкхувэлапэ кхэра ваш бутярэнгэ барьёна культурна строительство. Пирдал сарэ амарэ успехи амэ могискираса дрэ дэш бэрша тэ дотрадэс тэ пиритрадэс капиталистическа страны.

Ваш саро адава соцыалистическо строительствоскэ треби тэ подготовинэс бутитка кадры и бутыдыр адалэ кадры трэби тэ создэс ваш тыкнэ нацыональности.

Кэраса соцыализмо дрэ пэскири страна, и кхэтанэ адалэса амэ на забистраса сарэсвэтытконэ пролетариатос-революцы нерэн.

Амарэ победы марна закирэо капитализмо дрэ саро свэто.

Амэ пролыджяса дро джиибэ второ панджбэршытко плано, кэраса соцыализмо дрэ СССР, адалэса сыгыдырякираса марибэ ваш сарэсвэтытко соцыализмо.

Индустриально розкхуибэ дрэ нацыонально районо дрэ второ панджбэршытко плано.

Народно хулаибнытко плано прэ 1932 бэрш прилыно наґара партияса и сессия ЦИК ваш баро розкхуибэ дрэ промышленность пиро нацреспублики тэ дрэ автономна области, ваш дуратуно ґаздыбэ гавитко хулаибэ и розкхуибэ культурно строительство. Тэ пролыджяс адава плано прэ основа Ленинско нацыонально политика пхэрдэс обеспечинэла интересы отачнэн нацыональностен. Тэ ґаздэс промышленность дрэ отачнэ нацыональна штэты тэ пролыджяс саструнэ дрома. Ваш адава отмэкнэ ловэ прэ 9,5 процэнты. Украина — прэ 27,8 процэнты, Белоруссия — прэ 14,2%, Закавказьё — прэ 12,7%, Туркестано — прэ 28,9%, Узбекистано прэ — 33% и Татжикистано прэ — 26,1%

Закавказско федерацыя домардяпэ сут дрэ народно хулаибэ. Нефть бакинско бутярнэ выкэрдэ дро дуй молы пашэса бутыдыр. Дро 1931 бэрш нефть прэ 30% (2.621 тысенцы тонны) сыс бутыдыр 1930 бэршэстыр.

Программа 1932 б. дрэван учедыр прогынэ бэршэстыр. Тов. Куйбышево прэ XVII партконференцыя пхэндя со треби тэ домарэспэ тэ дорэсэс нефть прэ 10 милн. тонны (на гинэ Баку).

Дрэ Закавказска области гавитко хулаибэ сы дрэван куч одой барьёна техническа тэ субтропическа культуры, сыр хлопко. Дрэ марибэ ваш хлопково советско Союзоскири независимось, Закавказьё тховэла

ангил пэстэ задэибэ-тэ пирикирэс Закавказско федерацыя дрэ вавир 5 бэршытко адякэ собы ёй сыс второ хлопково база дрэ амаро Союзо ССР. Адалэ задэибнаса Закавказско пролетариато сыго справинэлапэ: Ужэ дрэ 1931 бэрш дрэ ЗСФСР скэдыя прэ бут бутыдыр прогынэ 1930 бэршэстыр.

Тов. Куйбышево дрэ пэскиро докладо прэ XVII партконференцыя ракирдя (со дрэ второ панджбэршытко плано Закавказьё лэла тэ розкхувэлпэ адякэ жэ сыго сыр тэ дрэ пэрво панджбэршытко плано. Гавитко хулаибэ лэла тэ буглякирэлпэ пиро техническа культуры.

Треби тэ пхэнэс ваш барьипэ баруно вангар дрэ Закавказьё. Баруно вангар дрэ второ 5 бэршытко плано лэна тэ дорэсэн жыко 9 млн. тонны лэла тэ розкхувэлпэ сыгонэ темпэнца и горно про ышленность, медь, цветно металлургия, аллюминё. ЗСФСР дрэ второ 5 бэршытко плано откэрла зоралы энергиетическо база дрэ Грузия, Армения тэ дрэ Азербайджано.

Дро вавир панджбэршытко плано про Ленинско комсомоло пасёла задэибэ тэ пролыджяс партиякиро и правительствоскиро решениё ваш вавир 5 бэршытко плано и тэ натыкнякирэс большевистска тэмпы дрэ амаро соцстроительство мобилизовать вниманиё бутитконэн прэ адава, собы тэ пиривыполнинэс промфинпланы.

Комсомоло дрэ классово марибэ

Амэ кэраса социалистическо обшшество. Адаво амаро основно задэибэ. Кэраса разна фабрики, заводы саструнэ дрома, пролыджялапэ сплошно коллективизацыя, саро адава марла пиро капиталистическа элементы. Социалистическо строительство джяла классовонэ марибнаса. Классово враго дыкхэла дрэ амаро успешно социалистическо строительство пэскиро мулыпэ, пэскири хась. Амэ джинас сыр амарэ враги — дрэ гава кулаки лыджяна марибэ коллективизацыяса. Дрэ

пэрво моло коли подгынэ буглэс строительство колхозэн кулако откэрдя агитацыя машкир чёрорэндэ и середнчкэндэ собы ёнэ на гынэ дро колхозо. Кулаки ракирдэ со дро колхозо авэла лэнгэ хась. Дрэван бут налачипэ ракирдэ кулаки ваш колхозо. Бут сыс случяи коли кулако хохаибнаса проджялас дро колхозо тэ одой лыджялас подрискирибныгко буты, соб о колхозо тэ роспэрэлпэ. Адава кулаки кэрнас пал адава соб тэ сыкавэс чёрорэнгэ со окэ дыкхэн колхозостыр ничи на выджяла.

Дрэ романо колхозо „Трудово Нацмено" надур форостыр Ростово дрэ колхозо бут загынэ рома кулаки, савэ залынэ саро дрэ пэскирэ васта. Бэшлэ кулаки дро правлениё, прилынэпэ тэ обчёрэн колхозно хулаибэ. Колхозо сыс пиро розлыджяибэ грэн, собы тэ розлыджяс грэн тэ выполнинэс сарэ задэибэна савэ сы тэрдэ ангил колхо но правлениё, кулаки залынэпэ одолэса, со киндлэ, бикиндлэ тэ парудэ грэн про тарго. Бикиндлэ 500 пуды кхас чястникэнгэ и лынэ пэскэ ловэ. Инке ёнэ залынэпэ чёрьяса Адалэ кулаки сгарадэ пэскирэ соцыально положениё, ёнэ хохадэ Советско власть, а чёрорэ рома пиро пхураны привычка дарандынэ тэ ракирэс ваш лэнгэ, а сы адасавэ мануша савэ ракирна со машкир ромэндэ кулакэн нанэ. Коли уджиндя Ростовско совето сари кулацко буты дрэ колхозо, розґалыяпэ со бут адалэ кулакэндэ инке дрэ тагарискирэ бэрша сыс барэ кофарьэнса, лэндэ сыс пэскирэ кхэра, по шэл грэнгирэ шэрэ, парова мельницы и ад. дур.

Дрэ колхозо „Труд ромэн" (Сев. Кав. Краё Минераловодческо районо) рома кулаки загынэ дро колхозно правлениё, обчюрдынэ чёрорён ромэн колхозникэн и советско власть, сави отмэкья 200 тысенцы састэ, кокорэ кулаки ни сави буты ваш колхозо на кэрдэ, а колхозно хабэ пэскэ лынэ.

Колхозоскэ сы отмэкнэ совэтсконэ властяса ловэсобы тэ кэрэс кхэра, а кулаки адалэ ловэ отлынэ пэскэ. Колхозоскэ сыс отмэкнэ ловэ дрэ кредито собы тэ ки-

нэс гавитка хулаибнытка машыны и ското и ваврэ трэбима вешши ваш колхозо. Правленцы-кулаки прилынэ дро колхозо одолэн, конэс камнэ, бут чёрорэ на сыс прилынэ дрэ колхозо.

Дрэ адалэ колхозы на лыджялапэ ни саво учёто, а ваш соцсоревнованиё, ударничество на приджялапэ и тэ ракирэс. Колхозно кофо (доходо) распрэдилиндяпэ (распределялось) машкир сарэндэ кон кэрдя буты и кон на кэрдя и ни савэ буты дывэса ни зачиндлэ.

Окэ сыр рома-кулаки отлыджянапэ ко соцыалистическо строительство. Мэ на ракирава со дрэ сарэ романэ колхозы адякэ жэ бэшлэ кулаки. Сы тэ адасавэ романэ колхозы, кай нанэ кулакэн тэ кай колхозо шукир кэрла буты, сы романэ колхозы дрэ савэ сы залыджины буты дрэван шукир, савэ сы премирована тэ савэ гинэнапэ фэдыдырэнца дрэ районо

Нэ сыр ракирла Тов. Сталино, треби эвэс руководить, парувэлапэ бутитко форма, парувэлапэ форма дрэ классово марибэ. Акана кулаки откэрдэс на агитируют, а подракирна чёрорэн собы ёнэ лыджинэ машкир чёрорэндэ кулакоскири линия. Сыр акана рома кулаки лыджяна марибэ соцыалистическонэ строительствоса? Советско власть дрэван бут помогискирла чёрорэнгэ ромэнгэ ваш адава соб ёнэ тэ ачен трудяшшёнэ манушэнца, собы чюрдэнэ фэлдытко джиибэ.

Дрэ Москва кэрна бут ромэн буты дрэ романэ транспортна артели так рома-кулаки закэдынэпэ и тэ подрискирна артелякири буты, отракирна ромэн соб тэ на джян дрэ буты, умарна грэн хачкирна бараки тэ инке кэрна бут на миштэ рэнды.

Одасавэн а ромэнца кулакэнца Совэтско власть росправинэлапэ адякэ жэ сыр тэ русконэ кулакэнца. Наґара екхэс ромэс кулакос осэндякирдя сэндо тэ вибичядя Москватыр.

Партия тэ Советско власть пролыджяла коллективизацыя дрэ гавитка хулаибэна, пирикэрла гавитко хулаибэ прэ учё кофитко хулаибэ. Рома-кулаки подракирна ромэн чёрорэн, собы ёнэ тэ лыджян агитацыя

машкир чёрорэндэ ромэндэ, собы коли чюрдэна фэлдытко джиибэ залынэпэ бы екхитконэ (идивидуально) хулаибнаса. Рома-кулаки подракирна манушэн соб тэ на отдэн ёнэ пэскиро имушшество дро колхозо. Адасавэн чёрорэн ромэн савэ шунэна кулакос кхарна подкулачникэнца. Кулаки ракирна, собы тэ заджяс дро колхозо ангил треби тэ бикнэс грэн тэ саро со сыс. Ёнэ ракирна со государство саро дэла ваш хулаибэ. Кулаки рома коли на джяла хачкирды буты сыр вэсеннё сэво скэдыибнаскири кампания (уборочная компания) осеннё сэво и ад. дур. портинэна машыны, пхагирна савэ нибудь чясти би савьенгиро нашты тэ кэрэс буты.

Романэ кулаки спхандлэ русконэ кулакэнца и машкир лэндэ сы екх пэскирэ интересы тэ лыджяс марибэ социалистическонэ строительствоса. Нэ сыр бы романэ кулаки на камнэ, соб чёрорэ рома тэ на джян прэ оседло джиибэ дрэ колхозы, соб тэ на парувэн пэскиро пхурано джиибэ, сатаки чёрорэ рома полынэ со трэби тэ чюрдэс фэлдытко джиибэ и со трэби тэ явэс обшшэственнонэ полезнонэ манушэнса дрэ СССР. Кажнонэнца бэршэса са бутыдыр и бутыдыр чёрорэ мануша вчивэнапэ дрэ бутяритка семья и прилэна учястиё дрэ амаро социалистическо строительство. Классово марибэ инке бут бэрша явэла. Адатхыр тэрдо задэыбэн ангил романо комсомоло соб тэ на ачявэс классово марибэ и ни про кицы на тангискирэс ворогос-кулакос. Романо комсомоло банго тэ джинэл со ёв сы помошшнико партиякэ, со комсомолоса руководинэла коммунистичэско партия, со комсомоло помогискирла тэ пролыджял партийно задэибэ.

Ваш э подготовка романэ кадры

Тэ создэс амарэ кадры спхандло амарэ социалистическонэ строительствоса. Дрэ адава рэндо эрвонэса задэибнаса трэби тэ кэрэс романы школа, кай кончинэна и джяна тэ сыклён дрэ разна сыкляибнытка заведения. Дрэ пэрво очередь педтехникумы,

сельтехникумы, политпросветительна, састыпнытка (врачи). Дрэ адалэ сыкляибнытка заведения бичявэна комсомольцэн, бутярэн тэ колхозникэн тэрнэн, ваш адава Наркомпросо тэ отдело народно образованиё дэна штэты.

Амаро соцыалистическо строительство пролыджялапэ совэтсконэ властяса, сави камэл упрэдыр сарэстыр адава, собы кокорэ бутярнэ мануша газдынэ пэскири активность тэ камаибэ, а ваш адава треби тэ явэл учи сознательность тэ культурность.

Ваш адава, собы тэ ґаздэс амари культурность пролыджялапэ всеобшшё пэрвоначяльно сыкляибэ.

Всеобшшё начяльно сыкляибэ ваш чяворэнгэ кхэтанэ ликвидацыяса налылварипэ барэ манушэндэ приджялапэ тэ отлыджяс кэ разна культурна организацыи. Амэ джинас, со амэнгэ ачьяпэ чёроро культурно наследство тагарскирэ строёстыр, — сы бут милл оны налылварэн тэ дрэван набут откэрдэ культурна штубы.

Амарэ стронакэ приджялапэ тэ пролыджяс дрэван бари буты дрэ культурно строительство.

Бутярнэ тэ гавитка мануша дро Советско Союзо шукир полынэ одолэ барэ задэибэна, савэ тходя прэ лэндэ Октябрьско революцыя тэ зоралэс лынэпэ палэ культурно революцыя. Амэ ракираса ваш культурно революцыя пало адава со адай сыр тэ сарэ революцыи кэрна кокорэ мануша. Задэибэна савэ тэрдэ ангил амэндэ: тэ зорьякирэс культурно буты. А адая активность дрэ бутя дэла барэ достижэния дро культурно бäрьипэ.

Дро пэрво бэрш Октябрьсконэ революцыя амэндэ лынэ са бутыр тэ бутыр тэ барьён каждонэ бэршэса школы, кай сыклёна тыкнэ чяворэ. Амарэ барэ тэмпы дро соцыалистическо строительство сыр ко примеро: Сталинградско тракторно заводо Сельмаш дро Ростово, Турксибо и адякэ дудыр индустриализацыя дрэ амари строна тэ коллектилизацыя дрэ гавитко хулаибэ. Ваш

саро жэ адава треби амэнгэ тэ откэрэс бут шэла культурна организации. Каждо нэви фабрика, заводо, электростанцыя, каждо нэво колхозо, мангэна уса бутыр лылварэн манушэн.

Амарэ успехи дрэ адава строитэльство вылыджяибнаса учё сыкляибэн лэна тэ барьён Дрэ адава культурно строительство трэби бут тэ тховэс ловэ. Дрэ плано 1930-31 бэрш прэ начяльно сыкляибэ отмэкно прэ ада буты 400 млн. састэ. Дрэ адава плано на вдяжна бут ваврэ культурна просветительна организацыи. Дрэ тагарискиро строё прэ саро манушэнгири сыкляибэ отмэкэласпэ на бутыр сыр 300 млн. састэ.

Амэ камас собы тэ явэн культурна штубы тэ кхэтанэ одолэса тэ газдэс учедыр сыкляибэ. Амари школа сы на адасави школа, сыр сыс дрэ тагарискиро времё. Амари школа тходы ваш интересо социалистическо строительство. Амэ пэскиро сыкляибэ лыджяса адякэ, собы сыкляибэ тэ авэл спхандло амарэ производственнонэ джиибнаса сыр ракирдя амэнгэ Владимиро Ильичё Ленино. Адава сыкляибэ банго тэ дэл кофо пролетариатоскэ. Амари школа банги тэ освободинэл замардэн манушэн лакирэ нотатыр. Со амэ дрэван баро штэто отлыджяса сыкляибнаскэ сыкавэла одова со дро тагарискирэ бэрша государствоскэ обгыяпэ екх ученико дро школа дро бэрш 8 састэ, а дро 28-29 бэрш—43 састэ.

Дро 1929/30 бэрш-52 састэ и дро 1930/31 бэрш придыкхно прэ ученикостэ 68 састэ дро екх бэрш.

Сыр амэ джинас тагарискири Россия гиндяпэ барэ „кхэрэса бутитконэ манушэнгэ. Дрэван на камья тагари, собы тэ явэл амэндэ нацыонально культура. Тэ рикирэс дрэ темнота набарэ нацыональности дрэ адава сыс сари нацыонально политика тагарис.

Октябрьско революцыя тходя прэ адава трушыл. СССР сыкавэла сыр пролыджялапэ пролетарско нацыонально политик . Кэрдо саро собы тэ газдэс нацыонально культура.

Сы адасавэ нацыональности савэ акана на отачена великорусскона тыр. Адасавэ рэспублики сыр БССР, Крымско республика, УССР, влыджинэ пэстэ обшшё сыкляибэ учедыр сыр РСФСР. Адава одолэ нацыональности, савэ жыко революцыя бангэ сыс тэ гинэн пэс русконэнца, лэндэ на сыс пэскирэ лыла пэскири родно чиб.

Окэ ласа ромэн, амэ сарэ джинас, со дрэ тагарискирэ бэрша ромэндэ на сыс литературна организацыя, дрэ гаджаканы школы ромэн на мэкнэ, а конэс прилэнас дрэ школа? Адасавэн савэ сыс барвалэн лэн сыс набут.

Адалэстыр амэ дыкхаса, со покицы на сыс ромэндэ пэскиро лыл, рома са бутыр бистрэна пэскири романы чиб. Адякэ тагарискири нацполитика кэ адава и лыджия, собы сарэ тыкнэ нацыональности тэ кэрэс зорьяса руссаконаса. Чячё, тагарискиро правительство вымэкья набут книжки прэ чиба кой савэн нацыональностен, нэ адава сыс книжка религиозно кай ракирлапэ со тагари дэвлэстыр тходо, со барвалэн манушэн треби тэ шунэс и тэ кандэс.

Окэ состыр нацыональности дрэван дур отачнэ ваврэ нацыональностендыр Ваш адасавэ нацыональности амари партия и Советско власть дрэван бут помогискирла, тэ газдэл лэнгиро культурно и экономическо быто.

Тов. Сталино генерально секретарё Ц К партия пхэндя прэ дэшушовто партиякиро с'ездо со треби тэ помогискирэс адалэнгэ нацыональностэнгэ, савэ дур отачнэ ваврэ нацыональностендыр, собы ёнэ тэ дотрадэн лэн и кхэтанэ лэнца тэ джян дро екх герой дурыдыр.

Саро амаро хулаибэ учес барьёла. Лава тов. Сталиноскирэ: „Амэ бангэ тэ дотрадэс и тэ пиритрадэс капиталистическа страны техникаса и культураса", — пролыджянапэ дро джиибэ.

В. И Ленино пхэндя, со „амэндэ сы саро ваш адава, собы тэ кэрэс соцыализмо", только екх на ух-

Дрэ романы школа

тылла—культура". И окэ амэ пролыджяса панджбэршытко плано дро штар бэрша, нэ сы и адасавэ хулаибэна, плано савэн кэрдо сы дро трин бэрша и дро дуй.

Нэ коли барьёна амэндэ нэвэ фабрики и заводы, электростанцыи, пирикэрлапэ гавитко хулаибэ прэ крупно соцыалистическо хулаибэ, совхозы, МТС ваш саро адава баро хулаибэ треби тэ дэс квалифицырованно бутярэн.

Амаро задэибэ сы, тэ дэс дрэ набаро сроко тэ уджинэс техника дрэ пэскирэ производство и тэ джинэс ласа тэ управинэс. Акана ужэ сы бут дрэ промышлэнность, кай бут бутярнэ мануща сы залынэ сыкляибнаса.

Покицы амаро строительство джяла упрэдыр, треби собы бутыдыр тэ джяс и дрэ техника.

Треби тэ пхэнэс, со амэндэ пэскирэн пролетарсконэ специалистэн набут, а сы специалисты буржуазиятыр, савэ на камэн тэ ґаздэн амэ ри социалистическо промышленность адава амэнгэ треби тэ создэс пэскирэн специалистэн.

Трудяшшя рома бангэ тэ полэн, со коли на ухтылла культурнонэ квалифицырованнонэ манушэн дро ванрэ нацыональности, то машкир ромэндэ лэн совсем нанэ.

А кхэтанэ адалэса барьёла амэндэ пэскири культура и хулаибэ.

Коли тэ дыкхэс про адасавэ достижэния сыр романэ школы, клубы, романы литература, театро колхозы, романо сельсовето, пирдал адава амэнгэ треби тэ создэс специалистэн.

Амэ джинас, со амаро хулаибэ ґаздэлапэ учедыр и адава на обджяла ромэн. Акана кокорэ рома приґалёна со рома ачнэ на адасавэ сыр дэшуштар бэрш палэ.

Акана на адякэ бут ушунэса машкир ромэндэ ракирибэна ваш тарго грэнца и зумаибэ. а бутыр ушунэса нэвэ лава ваш панджбэ,шыгко плано ваш колхозно и культурно буты, ударничество и соцсоревнованиё.

Амэнгэ ромэнгэ треби тэ тховэс задэибэ тэ создэс пэскирэ кадры, соб тэ явэн пэскирэ сыкляибнаскирэ, агрономы, техники, састыпнаскирэ и ад. дурыдыр.

Адава бутыдыр сарэндыр бангэ тэ полэн тэрнэ мануша и дро пэрво очередь комсомольцы савэ бангэ тэ джян тэ сык ён.

Советско власть дэла саро, соб тыкнэ отачнэ нацыональности ґаздынэ пэскиро джибэн, собы ёнэ дотрадынэ адалэ нацыональности савэтэрдэ учедыр лэндыр.

Цыгпишшепромо Грушина правлениёскиро председателёскиро заместителё

Тэ на совэс, тэ дыкхэс пало кажде шаго классовонэ врагос

Амэ пиридживаса реконструктивно периодо, саво сы дрэ одова, со бутярно классо и трудяшшя мануша СССР сарэ способэнца са зоралыдыр домарна капиталистическа элементы, савэ инке ачнэ дрэ амари строна.

Полыно, со соцыалистическо строительство выкхарла марибэ стронатыр классовонэ врогэн и лэскирэ агентэн. Кулако, нэпмано, рашай, сектанто екхэса фронтоса лыджяна марибэ пролетарсконэ государство-

са, ёнэ на камэн тэ ачявэн пэскирэ позицыи зоралэс лыджяна марибэ социалистическэнэ строительствоса.

Ёнэ камэн тэ обухтылэн пэскирэнца влияниёса отачнэн трудяшшёнэн манушэн и тэрэн форитконэ бутярен и гавитконэ манушэн.

Акана фо мы дрэ клас ово марибэ вапрэ. Кэ адава жэ классово ворого акана бутыдыр опытно. Дро марибэ амэнца ёв высылыя сыр треби тэ гаравэспэ. Адай комсомоло бан о тэ лыджял зоралэс мариоэ амарэнца классовонэ ворогэнца, Нэ адава инке на саро. Ваш адава собы зоралэс тэ марэс классовонэ ворогос комсомоло банго тэ джинэл шукаринькэс лен носкиро сыкляибэ. Только Лениноскирэ оружиёса амэ могискираса тэ розмарэс амарэн классовонэ ворогэн.

Тов. Сталино инке дрэ 1925 бэрш тходя задэибэн ваш воспитаниё тэрнэн соб тэ создэс бойцэн ваш марибэ пало социализмо дрэ амари строна. Адава воспитаниё тэрнэн банго тэ авэл дрэ духо социализмо. Адава сы, со победа дрэ социалистическо строительство дрэ амари строна авэла и адава треби. Второ собы тэ джинэс, со амаро бутяритко государство рикирла дро пэстэ сарэсвэтытко значениё, со амаро государство сы база ваш розкхуибэ пролетарско революцыя дрэ саро свэто. Трито,—тэ сыклякирэс тэрнэн дрэ патяибэ кэ руководство кэ коммунистическо партия. Комсомольцы лыджяна буты дрэ сарэ хулаибэна дрэ промышленность и дрэ гавитко хулаибэ, дрэ кооперацыя дрэ совето дрэ культурно просвитительна орґанизацыя и ад ур.

Треби собы каждо комсомольцо активисто тэ спхандэл пэскири каждо дэвэсытко буты сарэнса амарэ задэибэнэнца ваш кэрибэ социал стическо обшшество. (Сталино вопрос Ленинизма стр. 219).

Амарэ пхарипэна; савэ тэрдэ ангил социалистическо строительство, трэби тэ джинэс, катыр ёнэ выбарьёна. Комсомольцы бангэ тэ помогискирэн партиякэ тэ змэкэс продукцыякири себестоимость тэ газдэс тэмпы дрэ индустриализацыя, тэ бутякирэс и тэ на стховэс васта дрэ социалистическо пирикэрибэ гавитко хулаибэ, ваш

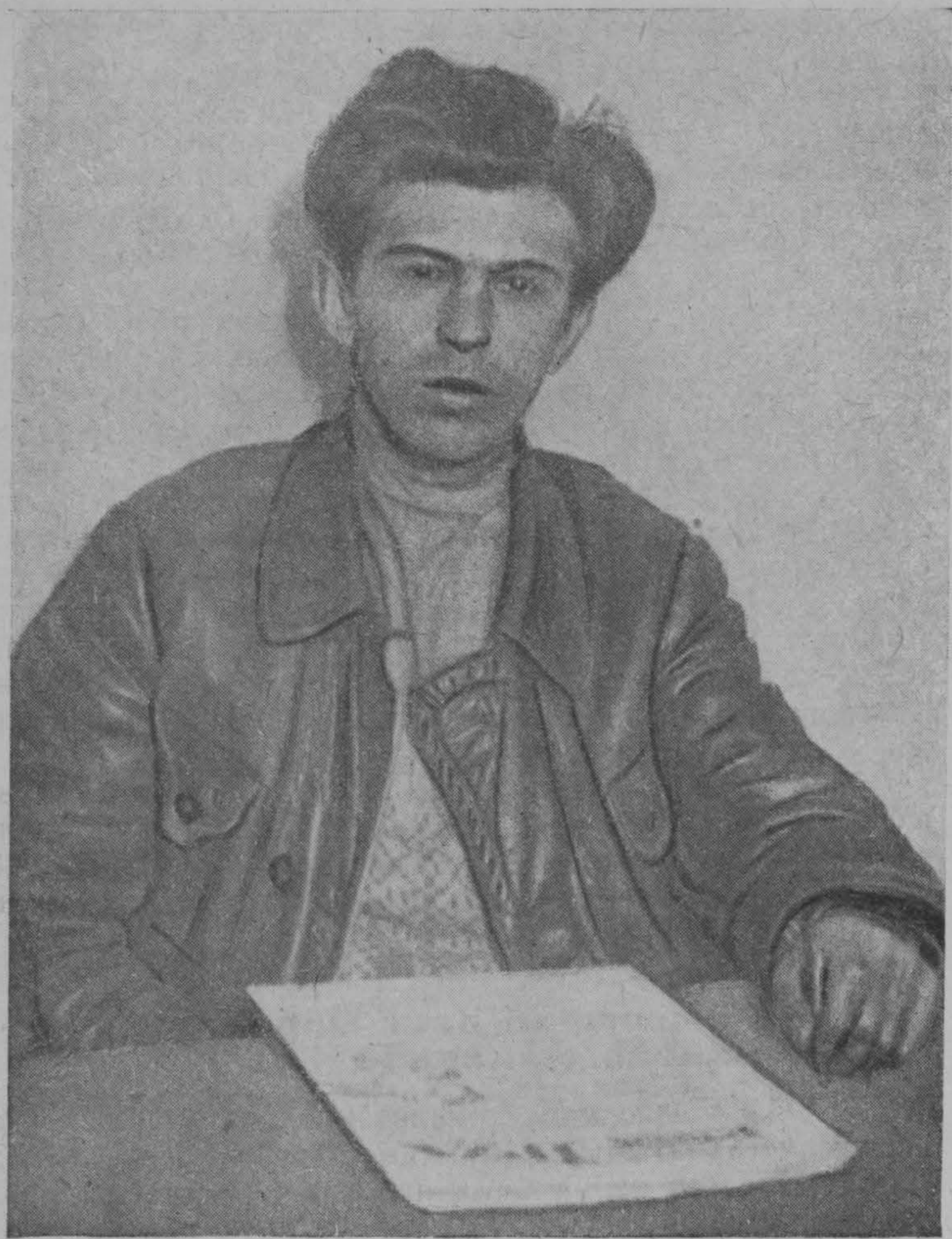

Цыгхимпромо. Комсомольцо Барановско. Культкомиссиякиро председателё

коллективизацыя тэ помоґискирэс пэскирэ бутяса и тэ сыкавэс ла сыр примеро.

Коли амэ камас тэ домарас капиталистэн и тэ джяс ангил, треби тэ буглякирэс и тэ пирикэрэс амари промышленность, ам ро хулаибэ, тэ кэрэс нэвэ фабрики и нэвэ заводы тэ влыджяс коллективна гавитка хулаибэна и машинно техника дрэ гавитко хулаибэ.

Соцыалистическо строительство проджяла дрэ классово марибэ, классово марибэ джяла пиро разно. Умарна пало вэнгло селькорос, рабкорос обшшественникос и доджяла кэ экономическо контрреволюцыя. Амаро классово ворого парудяпэ, амэ лэс зоралэс домардям дрэ откэрдо марибэ прэ фронто дрэ гражданско марибэ. Амэ зоралэс мараса каждонэса дывэсэса. Нэ классово ворого гаравэлапэ адякэ со лэс на сыго латхэса Марибэ классовонэ врогос джяла дрэ гавитко хулаибэ, дрэ кооперацыя, дрэ колхозо дрэ литература дрэ театро и дрэ бут вавир штэты. Пал адава каждо комсомольцо банго тэ явэл прэ стрэга. Классово враго латхэлапэ машкир амэндэ, классово враго камэл тэ марэлпэ.

Каждо тэрно бутярно, каждо тэрно говитко мануш а инке бутыр комсомольцо банго тэ галёл тэ розкэдэлпэ дрэ обстановка и тэ кэрэл дро пэскиро времё чячюнэ выводы сыр ваш пэскири буты, адякэ жэ и ваш пэскири организацыя.

Комсомоло ваш марксистко ленинско сыкляибэ

Борьёла индустриализацыя дрэ амари страна ваш сави са бутыдыр и бутыдыр треби тэрнэ зорья. Дэшитка тысен кэрна буты прэ фабрики, заводы, нэвэ утырья. Машкир адалэ тысенцы бутярен кэрна буты тэрнэ романэчявэ, савэ инке на прогынэ ни савэ политсыкляибэ. Ангил лэндэ сы тэрдо задэибэтэ лыджяс Ленинско сыкляибэ. Барьёна романэ колхозы, промысловы артели, клубы и лолэ вэнглы и ваврэ ромынэ

Цыгхимпромо. Ударнико

организацыи и дрэ сарэ адалэ организацыи приджялапэ тэ руководинэс, партийнонэнгэ и комсмолоскэ ваш адава треби кокорэнгэ шукаринько тэ явэс политическо подготовлено. Ваш адава собы тэ руководинэс манушэнца треби кокорэнгэ тэ явэс прэ шэро vчедыр. Бут сы романэ комсомольцы, савэ на полэна задэибэна амарэ партия и советско власткирэ. Прэ адасавэндэ космсомольцэндэ бут влияют пхурэ рома и ёнэ на могискирна на уракирнэ отачнэ ромэн, собы ёнэ тэ чюрдэн пхурано романо джиибэ и тэ джян тэ кэрэс сави на яви полезно буты. Комсомольцы рома бут согласинэнапэ пхурэнца ромэнца, савэ на камэн тэ чюрдэн пхурано джиибэ савэ ракирна со "амэ фэдыр джяса про тарго а на „кэраса буты". Сы бут адасавэ случяи со комсомольцы поддэнапэ лэнгирэ лавэнгэ и чюрдэна буты.

Выджяла адава адалэстыр со романо комсомоло сыр треби нанэ подготовлено политически.

Сы адасавэ товаришши, савэ на отдэна пэскэ отчето и кэрна буты дрэ кororипэ и на джинэн ваш со ёнэ кэрна и конэскэ ёнэ кэрна. Адай романэ комсомолоскэ помогискирна Марксистско Ленинско сыкляибэ. Ёй поморкскирла комсомолоскэ тэ полэс чячюнэс саро амаро соцыалистическо строительство и газдэла классово марибэ амарэ ворогэнца.

Тэ обухтылэс Марксистко Лэнинско теория, адава дрэван шукир помогискирла и адава явэла зоралэ орудиёса ваш романэ комсомольцэнгэ дрэ соцыалистическо строительство. Адава помогискирла чячюнэс тэ розкэдэспэ дрэ классово марибэ, адава сыклякирла ромэн комсомольцэн.

Марксистско Ленинско сыкляибнаса тэ дэс отпоро дукханэнгирэ явлениенгэ дрэ амарэ ряды.

Прэ трито с'ездо ВЛКСМ Владимиро Ильичё Ленино ракирдя ваш коммунистическо мораль, бут ракирдя ваш классово марибэ.

Ильичё ракирдя:

„Классово марибэ продолжинэлапэ, ёв только

парудя пэскири форма... и амарэ задэибэна — тэ подчининэс сарэ интересы кэ марибэ".

Амарэ успехи дро социалистическо строительство, дрэ гавитка хулаибэна и дэла зор тэ хаськирэс кулакос сыр классо, амаро рокхуибэ дрэ социалистическо строительство про саро фронто пролыджяла кэ классово марибэ классовонэ ворогэнца.

Гавитка чёрорэ и середняки вгынэ дрэ колхозы, адалэса ёнэ тырдынэ про зорало патяибнытко дром, кэ политика дрэ амари партия. Бутяритко классо шукар патяла дрэ чячюны буты дрэ строительство социализмо.

Партия тходя задэибэ тэ домарэс кулакос сыр классо, комсомольцо дрэ пэскири практическо буты на банго тэ бистрэс адава.

Рома комсомольцы бангэ тэ лыджян зорало марибэ амарэ ворогэнца романэ кулакэнца и ваврэ нацыональнонэ кулакэнца, тэ хаськирэн кулакос сыр классо прэ база сплошно коллективизацыя, шукир и чячипнаса тэ пролыджяс хулаибнытка политическа кампании, марибэ пало соцсоревнованиё и ударничество, тэ выкэрэс и тэ пирикэрэс контрольна цыфры дрэ штарто решшаюшшё бэрш пиро панджбэршытко плано. Рома комсомольцы бангэ тэ создэн политическо сознательность машкир тэрнэ чявэндэ и тэ лыджян марибэ рвачествоса и лжеударничествоса. Тэ обухтылэс 100% тэрнэ чявэн соцсоревнованиёса и ударничествоса.

Каждо комсомольцо лачё ударнико.

Каждо ударнико — рацыонализаторо плановико и англатуно дрэ обшшественно политическо джиибэ.

Адава сыкавэла, со Ленинско комсомоло сы пэрво партийно помошшнико.

Ваш интернацыонально буты машкир комсомольцэндэ

Ваш амари строна треби нэвэ мануша. Настойчивонэн, соб тэ явэн адасавэ мануша, савэ бы тэ кэрэн

на только ваш пэскэ и пэскири семья, нэ савэ бы могискирдэ тэ отдэн пэс прэ рэндо строительствоскэ. Треби собы нэво поколениё тэ галёл и тэ газдэл классова интересы учедыр пэскирэндыр личнонэдыр иитересэндыр.

Нэво поколениё банго шукир тэ галёл и тэ джинэл пэскирэ пшалэн и врагэн машкир разна нацыональности. Амарэ тэрнэ мануша бангэ тэ джинэн со бутитка и сарэ трудяшшися савьятыр бы ёнэ нацыональностятыр тэ на явэн — сарэ ёнэ пшала машкир пэстэ, сарэ ёнэ марнапэ пало екх интересы. Пашил адава амарэ тэрнэ мануша бангэ шукар тэ джинэн, со машкир каждо нацыональность сы враги ваш бутяритко классо,—адава буржуазия, помешшики и кулаки. Тэрнэ мануша бангэ тэ воспитынэспэ адякэ, собы ёнэ тэ галён со треби тэ марэспэ ваш классова интересы бутярнонэ классос, сарэ амарэ угнетателенца савэ нацыяса ёв бы на сыс. Адава сы задэибэ интэрнацыональнонэ воспитаниёс.

Сыр могискирла тэ явэл амэндэ про дэшу панджто бэрш революцыя, дрэ строна, сави пэрво дрэ саро свэто дыя равенство ваш бутяритконэ манушэнгэ сарэ нацыональностэнгэ, сави хаськирдя тасаибэ екх нацыональность вавряса инке могискирла тэ явэл нацыонально холы и брезгима екхэ нацыональностя кэ вавир коли ёнэ адосавэ жэ бутярья. Амэ джинас со тагаритко Россия сыс старибнаса ваш бутыдыр 130 нацыоанльностенгэ. Дрэ камаибэн тэ кэрэс бутыдыр пэскирэ кофы тагаритко правительство пролыджяла откэрдо откэдыбэн. Ёв обкэдэлас саро сырьё и обкэдэлас лаче пхувья. Тагарискиро правительство зарикирлас экономическо розкхуибэ строинэлас на фабрики и заводы а кхангирья и барэ кхэра (старибэна). Крестьянство рундя тэло налогова пхарипэна. Кхэтанэ экономическонэ тасаибасна тагаритко правительство зарискирдя и культурно розкухибэ. Соб тэ отрискирэс пэстыр холы дро времё коли сы кризисо, бибутякирэс тагаритко правительство залэласпэ холякирибэнаса прэ юдэндэ и кэрла тэ юдэнгиро погромо. Адякэ тагари хохаибнаса зракхэлас темнота машкир бут нацыональ-

ности, савэ сыс дрэ тагаритко Россия и саро времё розджянгавэлас холы екхэ нацыональностятэ кэ вавир. Дрэ адая политика тагаритко правительствостэ сыс союзники нацыонально буржуазия. Адалэскэ жэ шукар помогискирнас кхангирья, синагоги, мечети и рашаитка школы, кай библияса и евангилияса замарнас манушэнгирэ годя тыкнэ бэршэндыр. Адалэстыр сы дыкхно кой савэ слои машкир украинска, белорусска, романэ польска, татарска, еврейска бутярья и крестьяне гиндлэ пэс притасандэнца бутыдыр на только пал адава со ёнэ бутярья и гавитка трудяшшя бутярья савэндыр случкирна цыпа капиталисты и помешшики и пал адава со ёнэ поляки украинцы, татары евреи и ад. дур. Ёнэ чястэс дыкхэна пэскирэ ворогэн на только дрэ русконэ городовонэстэ и жандармостэ нэ и дрэ саро русско, адалэстыр и дрэ русконэ бутяритконэстэ и гавитконэ гаджестэ. А адава только и треби сыс тагаритконэ правительствоскэ буржуазиякэ и помешшикэнгэ.

Буржуазия на дэя и на домэкья собы тэ скэдэспэ кхэтанэ бутярнэ классоскэ ваш марибэ пэскирэнса ворогэнса. Окэ катыр лыяпэ нацыонально холы.

Состыр жэ акана после октябрьско революцыя сы инке нацыонально холы. На треби тэ бистрэс со инке дрэван бут ворогэн ачьяпэ дрэ амари строна. Гинэлапэ пашыл 2 миллионы лишэнцэн, машкир савэндэ сы нэпманы, кулаки, рашая и ваврэ бывша мануша, савэ на могискирна тэ бистрэн пэскиро лачё джиибэн дро тагаритко времё.

Откэрдэс тэ пролыджян пэскирэ рэнды лэндэ нанэ зор, ёнэ пользынэнапэ темнотаса и набарэ сознательностяся кой савэ манушэн машкир бутитконэндэ и пролыджяна холы машкир бутитконэндэ разнонэ нацыендэ. Акана коли зоралэ наступлэниёса бутяритконэ классос про остатки капитализмо дрэ СССР дро форо и дро гав коли дрэ соцыалистическо строительство втырдэнапэ миллионы, пролетариато встретинэла прэ пэскиро дром особеннэс зорало сопротивлениё пэс-

кирэ ворогэндыр. Окэ состыр амэндэ инке сы холы ко ваврэ нацыональности. И акана сыр николи острэс тэрдо пучибэн ваш интэрнацыонально барьякирибэ нэво поколениё.

Тов. Сталино ракирдя ваш задэибэна интернацыонально сыкляибэ комсомольцос:

„Комсомоло лыджяла буты машкир сарэ нацыональности. Кокоро комсомоло сы интэрнацыонально, адава жэ комсомоло сы помошникоса ВКП(б). Треби собы комсомоло сыс дрэ сарэ нацыонально джиибэ. Треби собы амарэ успэхи и пхарипэ дрэ классово марибэ пролетариатоса тэ явэн спхандлэ сарэ свэтытконэ пролетариатоса

Треби тэ присыклякирэспэ комсомолоскэ тэ розкэдэспэ дрэ амари революцыя и тэ полэл лакиро сарэсвэтытко значениё, со амари революцыя помогискирла ваш марибэ пролетарсконэ революцыя дрэ сарэ строны.

Комсомоло пало соцсоревнованиё и ударничество.

Прэ XVI партийно с'ездо т. Сталино ракирдя, со ни екх строна дро саро свэто на джинэл адасавэ барэ тэмпы роскхуибэ и барьипэн, сыр дрэ амари строна.

Лениноскирэ задэибэна тэ дотрадэс и тэ пиритрадэс капиталистическа строны дрэ техническо экономическо отношениё амэ пролыджяса дро джиибэн ваш адава рэндо амэ газдыям дрэван барэ марибэ ваш уче темпы.

Комсомоло прилыя и прилэла учястиё дрэ адава марибэ ваш тэмпы.

Марибэ ваш тэмпы сыс на только адалэнса кон тормозинэла адалэ тэмпы и на только марибэ правонэнса уклонистэнса н троцкистэнца элементэнца,

Цыгпишшемпромо. Ударно бригада

савэ дро пэскиро дыкхибэ (взгляды) ваш тэмпы индустриализацыя дрэ амари строна сджянпэ. Марибэ ваш тэмпы сы дро одова, со амэ ла лыджяса каждо дывэс прэ амари буты. Марибэ ваш тэмпы вгыя дро кажно фабрика и заводо дрэ кажно гав.

Марибэ ваш тэмпы сы, со ла лыджяла ЦК и каждо ударнико и амэ дыкхаса, со адалэстыр марибнастыр могискираса тэ пхэнас, со лозунго вычюрдыно трудяшшёнэнца „Панджбэршытко дрэ штар бэрш“, пролыджяса дро джиибэн.

Амари партия смогискирдя (сумела) шукар тэ допхэнэс бутитконэ классоскэ и сарэнгэ трудяшшёнэнгэ СССР ваш амари индустриализацыя и бутитко классо прилыяпэ ваш выкэрибэ и пиривыкэрибэ плано, ваш встречно промфинплано.

Адава сыкавэла прэ рэндо со надыкхи прэ вредительство классовонэ врагос лэнгэ на удэяпэ тэ урикирэс (удержать) барьипэ дро социалистическо хулаибэ.

Дрэ амарэ васта пролетарско государство сы сарэ зорья, амэ пиро плано кэраса пэскиро хулаибэ.

Хулаибнаскиро барьипэ дрэ амари строна дрэван шукир полэна амарэ враги. Враги амарэ полэна кэ со лыджяла барьипэ дрэ социалистическо хулаибэ дрэ амаро Советско Союзо.

Енэ ужэ на санапэ пало амаро панджбэршытко плано, сыр ёнэ сандлэпэ гара, ёнэ сыгыдыр ровэна адалэ панджбэршытконэ планостыр, пал адава со ёнэ дыкхэна со кхэтанэ адалэса, со дрэ СССР барьёла хулаибэ, лэндэ хулаибэ хасёла.

Сарэ джинэн со соцсоревнованиё и ударничество дрэван бут скхэлла дро социалистическо строительствоскиро, барьипэ адалэса газдыяпэ производительность и выкэрибэ планы. Соревнованиё и ударничество розмардэ адалэн кон трашадяпэ и на патяндыя дрэ амарэ тэмпы.

Ударна бригады тырдынэ дрэ саро амаро социалистическа хулаибэ дрэ савэ прилэнапэ пхурэ и тэрнэ пролетарии, амарэ ударники сыкавэна дрэван лаче сыкаибэн дро социализмоскиро строительство.

Социалистическо соревнованиё и ударничество зоралэс помогискирла ваш коммунистическо воспитаниё бутярнэ классоскэ кэ отлыджяибэ кэ социалистическо буты.

Окэ со ракирла комсомолка. В. Н. Соколова романэ артелятыр Цыгхимпромо

„Коли мэ вгыём дрэ ударна бригада мэ удыкхьем вавир. Мэ кэрава буты дрэ фасовочно цэхо, дрэ амари бригада 3 мануша и амэ бутыр выкэраса нормы ваврэндыр прэ 5 процэнты. Адая бригада дрэ пэрво моло сы пэрвовонаса ударнонаса бригадаса.

„Отэнчи коли амарэ бутярнэ дыкхэна, ракирла — Соколова, со адасаво ударничество и пирдал адава коли пролыджянапэ доклады ваш соцсоревнованиё ударничество и бут амарэ бутярнэ вгынэ дрэ ударники.

Цыгхимпромо. Комсомолка ударница Соколова

Правлениёскиро екэдэибэн дрэ артель Цыгхимпромо.

Амаро заводо № 1выкхардя про соревнованиё вавир романо заводо „Цыгпишшепромо“ Окэ прилыджява доракирибэ (договор):

Доракирибэ

Ударно заводо № 1 промыслово коопер. Т-во „Цыгпишшепромо“. I-нэ октябрёстыр 1931 бэршэстыр жыко 1 октябрё 1932 бэрш ваш адава, собы сыгыдыр тэ выкэрэс 5 бэршытко дро штар бэрш дрэ пэскиро времё тэ дэс Госпромышленностякэ дрэван миштэ товары, тэ выполнинэс партиякиро решениё ваш бутякирибэ ударнонэ тэмпэнца, амэ бутярья и служашшя заводостыр № 1 Цыгхимпромо об'являем пэс ударникэнца 1-нэ октябрёстыр адалэ бэршэстыр и даса лав тэ выкэрэс промфинплано пиро сари лэскири буты и выкхараса про соцсоревнованиё артель Цыгпишшепромо пирэ следуюшшя пункты:

1. Бутыр тэ выкэрэс буты против промфинплано прэ 10%.
2. Тэ тыкнякирэс росцэнки пиро саро заводо прэ 5%.
3. Пхэрдэс тэ хаськирэс брако.
4. Пхэрдэс тэ издживэс прогулы и дрэ пэскиро времё тэ явэс прэ буты
5. Тэ прилэс учястиё дрэ обшшественно джиибэ дрэ заводо прэ 100%.

Бангипэ ударникэн про заводо и лэскирэ правы

1. Дрэ практическо буты ударнико банго тэ на кэрэл прогулы и простои, тэ выполнинэс сарэ внутренна роспорядоскирэ правилы.

2. Тэ газдэс пэскирй норма дрэ выкэрибэ и тэ лыджяс марибэ одолэнса, кон фрэнтынэла дрэ буты.

3. Рацыонализировать пэскири буты, тэ лыджяс экономия дрэ сырьё и тэ марэспэ бракоса и тэ фэдырьякирэс продукцыякирэ качества.

4. Ударнико газдэла пэскиро техническо и обшшественно образовательно сыкляибэ пирдал разна курсы, техникумы и ад. дур.

5. Тэ залыджяс взродыбнытко жалобна книга и тэ зачинэс одолэн кон на шукар отлыджялапэ кэ буты и дурыдыр злостнонэн тэ вылыджяс прэ калы пхал.

6. Ударна бригады дэна лав тэ явэс прэ производственна совешшянии и тэ влыджяс пэскирэ производственна предложени.

Ваш обшшественно буты

1. Сарэ бутярья прэ 100% вджяна дрэ добровольна обшшества и активно кэрна дрэ лэндэ буты.

2. Тэ вычинэс и тэ гинэс газета „Кустарь и одиночка“ и романо журнало „Нэво Дром“.

3. Сарэ заводоскирэ ударники бангэ тэ пролыджян партиякирэ и правительствоскирэ задэибэна.

Подчинэна:

Ударничество роскхувэла буты отачнэ бутярнэн и тэрдэла лэн пал пэстэ. Акана дрэ адава заводо „Цыгхимпромо“ сы штар ударна бригады, савэ машкир пэстэ соревнуются.

Окэ прилыджява доракирибэ.

Доракирибэ

Ударно бригада тов. Осиповонакири И. Е. выкхарла прэ соцсоревнованиё тов. Шышковонакири П. В. 1 ноябрёстыр 1931 бэршэстыр.

Ваш выкэрибэ промфинплано пиро трито решаюшшё бэрш дрэ панджбэршытко плано. Кэрава пэскири бригада ударнонаса пиро лав 14 Октябрёскиро бэршытко революцыя и выкхарава прэ соцсоревнованиё бригада № 1 тов. Шышковонакири П. В. прэ следующшя пункты:

1. Тэ газдэс бутякири производительность прэ 25%.
2. Пхэрдэс тэ хаськирэс прогулы и опоздания.
3. Тэ фэдырьякирэс качество дрэ продукцыя.
4. Тэ дэс дрэ экономия топливо.
5. Пхэрдэс тэ хаськирэс брако.
6. Тэ псирэс прэ производственна совешшании.
7. Тэ псирэс прэ заводоскирэ и цэхова скэдыбэна и адякэ жэ активнэс тэ кэрэс буты дрэ общшественно джиибэ прэ производство.

Доракирибэ пхэрдэс прилава бригада № 1. Шышкова П. В.

Сокоцсов

Осипов

Лешинков

Андреев

Брушина

Осипов

Цыгхимпромо. Ударница Р. Фролова

Соцсоревнованиё и ударничество сы большэвистско принцыпо дрэ барьипэ соцыалистическо строительство дрэ саво ко́мсомольцы прилэна бари буты. Романо комсомоло кхэтанэ ваврэнса комсомольцэнца газдэла ударна тэмпы, романо комсомоло пиривыкэрла амарэ производственна программы.

Задэибэна савэ тэрдэ ангил романо комсомолодрэ решаюшшё 4 бэрш панджбэршытконэ плано пролыджяна дро джиибэ и на тыкнякирна соцсоревнованиё и ударничество, а инке бутыдыр и учедыр газдэна.

Пало ноябрё и декабрё 1931 бэрш Грачевонакири бригада — 4 мануша дрэ фасовочно цэхо вы кэрдэ производственно задэибэ прэ 107%,-тов. Востро-

Цыгпишшепромо. Ударница А. Орлова

вонакири бригада — 4 мануша выкэрдэ прэ 103%, бригада тов. Шишкина — 5 мануша прэ 116%, бригада тов. Золотарёвонакири — 5 мануша выкэрдэ прэ 131%

Индивидуально соцсоревнованиё дыя:

Соколова В. К. выкэрдя производственно задэибэ	прэ	**121%**
Вербитско	прэ	**108%**
Головкино	прэ	**100%**
Глинкина	прэ	**98%**
Шишкова. Е. П.	прэ	**108%**

Пало январёскиро чён 1932 бэрш бригада тов. Алексеева выкэрдя бутыр задэибнастыр 3%.

Бригада тов. Осиповонакири пиривыкэрдя задэибэна прэ 5%. Каждо ударно бригада лыя прэ пэстэ ответственность на только ваш пэскири бригада нэ и ваш саро цэхо, заводо и страна. Тов. Сталино ракирдя: собы **кажно комсомольцо — активисто тэ спхандэл пэскири кажнодэвысытко буты дрэ саро амаро строительство адякэ собы ёв тэ джинэл ваш дуратунэ** (перспективы) **кэрибэ соцыалистическо обшшество.**

Адай треби комсомолоскэ тэ лэс про буксиро отачнэн.

„Коммунистическо Союзо тэрнэн банго тэ явэл ударнонэ группаса, сави дрэ сари буты сыкавэла со ёй помогискирла и дэла иницыатива“.

Адалэ лава пхэндлэ Лениноса дэшуекх бэрш одолэскэ палэ прэ III с“ездо ВЛКСМ, пхэрдэс треби тэ влыджяс кажнонакэ бригадакэ. Романо комсомоло банго тэ гинэс пэс чястяса адалэ ударнонэ группа, тэ розкхувэс дрэ пэстэ иницыатива.

Амарэ задэибэна

Джиибэ тходя ангил амари партия, ангил комсомоло, ангил сари амари строна бут нэвэ задэибэна треби шукир тэ джинэс сарэнгэ трудяшшёнэнгэ, савэ марнапэ пало соцыалистическо знамё сарэнгэ комсомольцэнгэ.

Дрэван барэ амарэ успехи дрэ соцыалистическо строительство савэ домардяпэ бутяритко классо и сарэ трудяшшя. Пало руководство коммунистическо партия, адалэ успехи амэ дыкхаса кажнонэса дывэсэса. Адалэ успехи дыкхэна отачнэ и налылварэ мануша.

Дрэ барьипэ амаро народно хулаибэ дро успешно соцыалистическо строительство амэ на забистраса классово марибэ, саво соса бутыр рызкхувэлапэ амаро хулаибэ адалэса бутыдыр джяла классово марибэ.

Коммунисты и комсомольцы — адава революцыонеры на про екх дывэс, и на про екх чён и на про екх бэрш. Буглякирлапэ амаро строительство, ангил амэндэ встретинэнапэ пхарипэна савэ амэ пиримараса, (преодолеваем). Тэ пиримарэс адалэ пхарипэна тэ выполнинэс задэибэ соцыалистическо строительство комсомоло и бутяритко классо гавитка трудяшшя мануша захачькирна (закаляют) пэскиро классово марибэ против капиталистическонэ элементэн.

Редактор *Дударова*. Техред *Царевич*. Сдано в произв. 1/VII-1932 г. Подписано к печати 15/XI-32. Инд. ДН—О. М. Г. № 3340. Ф. бум. 72×105 1/32 171360 зн. в 2 1/2 п. л. Уп. Главл. В-11114. Зак. 895. Тир. 1.000

17-я тип. треста «ПОЛИГРАФКНИГА», Москва, Шлюзовая наб., 10.

Тимин ґас.
Цена 50 коп.

48364

Цыг.
2-29

КОМСОМОЛ
и классовая борьба среди цыган

на цыганском языке

молодая гвардия
национальный сектор

москва, новая пл., д. № 6/8

Цвіл.
2-29